مخصصات جميع المشاريع في الموازنة

عامر يواصل جولاته على الخطوط الأمامية - مياه الأردن في تل أبيب

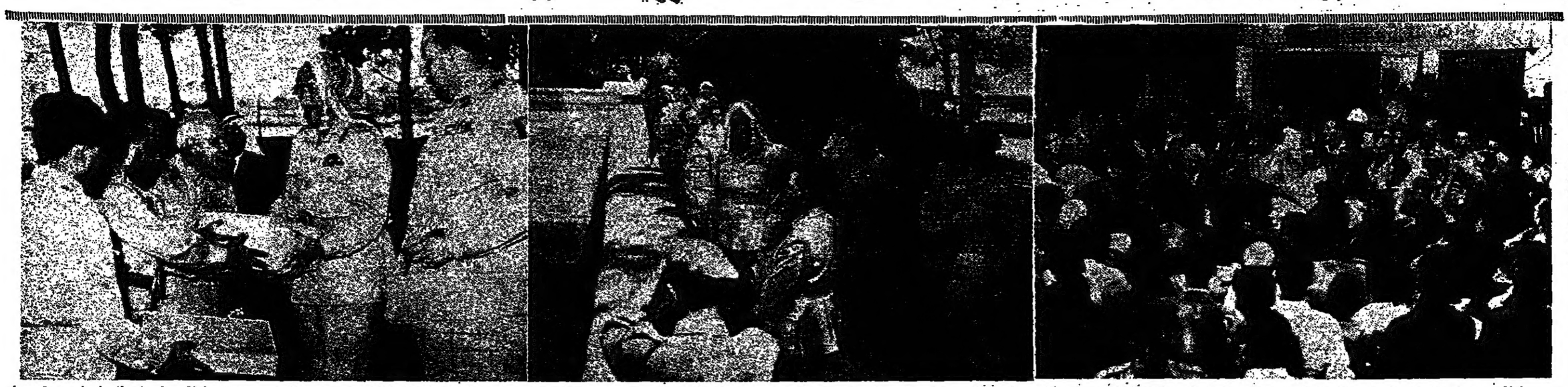

جمهور المواطنين يحيط بالفريق علي عامر اثناء تجواله في القدس وترددعلى محلاتها التجارية ، تصويركارو ، الفريق عامر وبعض اعضاء القيادتين العربية الموحدة والاردنية يطلون على برك سليمان الفريق عامر يتلقى هدية قائد القطاع الزعيم علي المطلق وهي عبارة عن نسخة من المصحف الشريف في صندوق مصدف

الجمعة ١٢ حزيران ١٩٦٤
اول صفر ١٣٨٤ هـ
الثمن « ١٥ فلسا »
(FALASTIN) DAILY NEWSPAPER
FRIDAY 12-6-1964

جريدة يومية سياسية اخبارية مصورة
تأسست سنة ١٩١١
مؤسسها : عيسى داود العيسى
صاحب الجريدة ومديرها المسؤول : رجا عيسى العيسى
مدير الادارة : داود بندلي العيسى

فلسطين

مكاتب الادارة والتحرير : القدس - باب الساهرة
تلفون : ٢٩ - صندوق البريد : ٩٨
العنوان التلغرافي : جريدة فلسطين - القدس
مكتب عمان - تلفون ٢٣٣٠٩ صندوق البريد ٣٧٥
الاعلانات تراجع بشأنها : شركة الصحافة والاعلان الاردنية
القدس - تلفون ٧٠٣ - صندوق البريد ٣٧٠

رسالة من الحسين الى شاه ايران

عمان - وجه جلالة الملك المعظم رسالة كريمة الى جلالة العاهل الايراني تتناول العلاقات الودية القائمة بين البلدين

وصرح السيد عباس ارام وزير الخارجية الايرانية الذي قام بزيارة

البقية على الصفحة السادسة عمود ٨

التفاصيل الكاملة للنفقات الانمائية المخصصة للمشاريع في الموازنة العامة

مخصصات الابنية والطرق والمياه والاستملاك في جميع انحاء الاردن - اموال للتلفزيون

نص مشروع قانون الموازنة

الترفيعات - الاعارة - الحوالات لربع المخصصات

فيما يلي نص مشروع قانون الموازنة العامة للسنة المالية ١٩٦٤ - ١٩٦٥ .

المادة ١ - يسمى هذا القانون « قانون الموازنة العامة للسنة المالية ١٩٦٤ - ١٩٦٥ » ويعمل به من تاريخ ١-٤-١٩٦٤ .

المادة ٢ - يخصص لنفقات الحكومة عن الاثني عشر شهرا المنتهية بتاريخ ٣١-٣-٩٦٥ مبلغ ٤٧٫٤٥٧٫٩٠٢٠ .

البقية على الصفحة الخامسة عمود ٢

المشاريع البارزة في الموازنة

خصص في الموازنة العامة الجديدة مبلغ سبعين الف دينار لبناء القصر الملكي في القدس ومبلغ مائة الف دينار لطريق الخليل سعير البحر الميت ومبلغ خمسين الف دينار لاكمال طريق القطرانة الكرك غور الصافي و٣٠ الف دينار للطرق السياحية و٥٥ الف دينار للطرق القروية و٤٥ الف دينار للاعمال التمهيدية لتوسيع مطار عمان و١٢٠ الف دينار لاستملاك الارض اللازمة لذلك ومبلغ مائتي الف دينار للزيارات الرسمية و١٥ الف دينار لاتمام مستشفى السل في عمان و٢٥ الفا لاكمال بناء مستشفى القدس و٢٥ الفا لمستشفى نابلس

١٢٥ الف دينار لمشروع التلفزيون

رصد في النفقات الانمائية لوزارة الاعلام مبلغ ١٢٥ الف دينار لمشروع التلفزيون

عمان - وجه السيد عاكف الفايز رئيس مجلس النواب الدعوة الى النواب لعقد جلسة الساعة العاشرة من صباح يوم الاحد

وصرحت مصادر المجلس بان وزير المالية سيلقي خطبة الموازنة في هذه الجلسة كما سيجري توزيع مشروع قانون الميزانية ومجموعاتها على اعضاء المجلس وسيتم كذلك احالة الموازنة على اللجنة المالية في المجلس

التفاصيل الكاملة

وكانت دائرة الميزانية قد احالت الى رئاسة الوزراء امس مشروع الميزانية العامة وفيما يلي التفاصيل الكاملة لما تضمنته بالنسبة للنفقات المتكررة والنفقات الانمائية اي المخصصات المرصدة للمشاريع

البقية على الصفحة الخامسة عمود ٣

نفقات الوزارات والدوائر

بلغ مجموع النفقات في الموازنة العامة للدولة ٤٧٫٥٤٧٫٩٠٢ دينارا منها ٣٥٫٣٩٤٫٥٠٠ دينار نفقات متكررة و ١٢٫١٥٣٫٤٠٢ دينارا النفقات الراسمالية الرئيسية .

وفيما يلي مجمل النفقات لمختلف وزارات ودوائر الدولة .

البلاط الملكي الهاشمي : المتكررة ١٣٥٫٣٠٠ ، الراسمالية لا شيء ، المجموع ١٣٥٫٣٠٠

مجلس الامة : المتكررة ١٠٨٫٢٠٠ ، الراسمالية لا شيء ، المجموع ١٠٨٫٢٠٠

مجلس الوزراء وديوان الرئاسة المتكررة ٦٢٫٨٠٠ ، الراسمالية لا شيء ، المجموع ٦٢٫٨٠٠

وزارة الداخلية : المتكررة ١١٣٫١٠٠

البقية على الصفحة الخامسة عمود ١

تفاصيل واردات الدولة

الجمارك ، الضرائب ، الرخص ، الرسوم

يبلغ مجموع الدخل المحلي المقدر في الموازنة العامة ١٨٫٥٥٩٫٦٤٥ دينارا والمساعدات والقروض ٢٧٫٠٥٤٫٦١٠ دنانير فيكون مجموع الواردات ٤٥٫٦١٤٫٢٥٥ دينارا

وفيما يلي تفاصيل الواردات المقدرة

الجمارك والمكوس - مجموعها ٧٫٢٠٠٫٠٠٠ دينار ومنها مبلغ ٤٫١٠٠٫٠٠٠ رسوم البضائع المستوردة وهو اكبر مبلغ في الفصل للهارسوم مكوس المنتوجات البترولية وتبلغ ١٫١٩٨٫١٥٠ دينارا ثم رسوم مكوس التبغ وتبلغ ٨٤٠ الف دينار فالضريبة الاضافية على البضائع المستوردة وتبلغ ٥٠٠ الف دينار . وفي هذا الفصل مادة لم تكن موجودة في السنوات السابقة وهي رسوم الانتاج المحلي ويقدر ان يكون دخلها ١٥٠ الف دينار

الضرائب - مجموعها ٣٫١٠٠٫٠٠٠ دينار واكثرها ضريبة الحرس الوطني وينتظر ان تبلغ ١٫٢٤٠٫٠٠٠ دينار

البقية على الصفحة السادسة عمود ١

مخصصات للمساهمة في المؤسسات العربية

رصد في الموازنة الجديدة مبلغ ٨٤ الف دينار للمساهمة في المؤسسة المالية العربية للانماء الاقتصادي و٤٢٫٥٠٠ دينار للمساهمة في مؤسسة الخطوط الجوية العربية ومبلغ ٣٣٫١٢٥ دينارا للمساهمة في الشركة العربية البحرية

وصل الشقيري الى بيروت

بيروت - وصل الى بيروت قادما من دمشق السيد احمد الشقيري رئيس اللجنة التنفيذية لمنظمة التحرير الفلسطينية ضمن جولة يقوم بها في عدد من العواصم العربية للبحث في النتائج التي توصل اليها المؤتمر القومي الفلسطيني ووسائل تنفيذها وصرح السيد الشقيري بانه سيجتمع خلال اقامته في بيروت الى بعض المسؤولين اللبنانيين ومندوبين عن العائدين الفلسطينيين في لبنان وقال انه سيتوجه الى القاهرة بعد انتهاء زيارته لبيروت

الفريق عامر يواصل جولاته

ما يزال الفريق علي علي عامر القائد العام للقيادة العربية الموحدة واركان قيادته يقومون بجولات على الخطوط الامامية في الضفة الغربية

وقد امضى القائد العام يرافقه الزعيم محمد احمد سليم قائد الجبهة الغربية يوم امس في منطقة الخليل العسكرية وتناولوا طعام الغداء في منتزهات برك سليمان بدعوة من قيادة القطاع

وفي المساء عاد الفريق عامر الى القدس وقام بجولة في شوارعها للتعرف على معالم المدينة المقدسة وتردد على بعض المحلات التجارية وباعة صناعات الاراضي المقدسة وقابله المواطنون بمظاهر الحفاوة البالغة وتجمهروا حوله يحيونه ويكرمونه

شاستري يؤكد صداقته للعرب

القاهرة - نشرت جريدة « الاهرام » امس حديثا مع المستر لال بهادور شاستري رئيس وزراء الهند الجديد قال فيه ان الهند تعرضت لضغط اسرائيلي ولكن هذا الضغط لن يترك اي اثر يذكر على الهند او على سياستها . وقال ان علاقاتنا مع العرب تقوم على اساس متين .

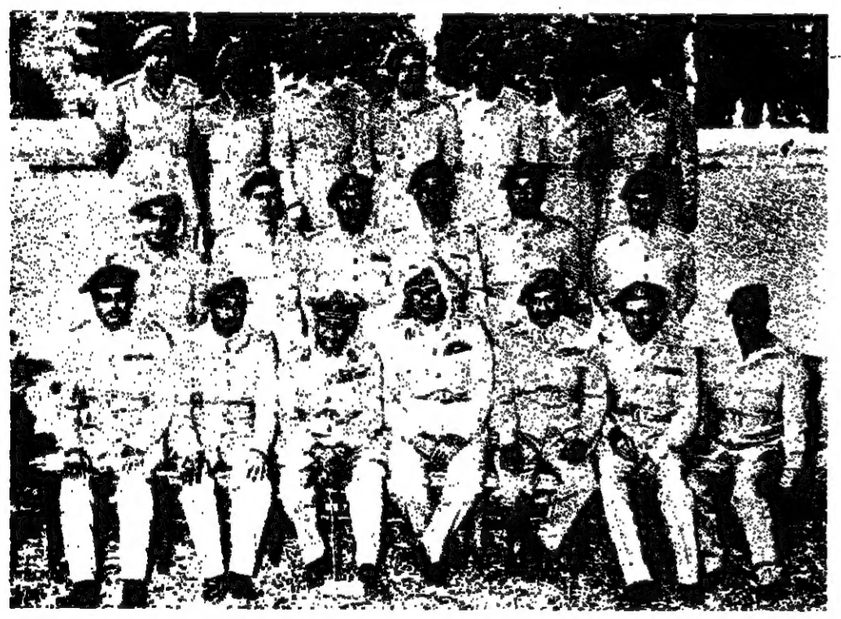

صورة تذكارية للفريق علي عامر والى يمينه الزعيم علي المطلق يحيط بهما ضباط القيادة العربية وقيادة القطاع

مياه نهر الاردن وصلت تل أبيب

التعاون الاميركي اليهودي لتحليه مياه البحر

تل ابيب - رويتر - ذكر أن المياه جرت أمس الاول عبر الاقنية والمضخات والانابيب التابعة لمشروع اسرائيل لتحويل مجرى نهر الاردن الرامي الى نقل مياه بحيرة طبريا الى اراضي الجنوب القاحلة

وتجرى منذ عدة اسابيع تجارب على هذا المشروع الذي بلغت تكاليفه مائة مليون دولار

الى راس العين

وكشف موشي دايان وزير الزراعة الاسرائيلي النقاب عن ان المياه وصلت في نطاق هذه التجارب الى منشآت المشروع في راس العين القريبة من تل ابيب امس الاول وافادت الانباء الصحفية ان زالمان شازار الذي اصطحب معه

البقية على الصفحة السادسة عمود ٢

رد سيادة رئيس الوزراء

على رئيس ديوان الموظفين حول الموازنة

عمان - علم من المصادر المختصة ان سيادة رئيس الوزراء بعث برد على كتاب رئيس ديوان الموظفين الذي يرجو فيه عدم ايراد اية مواد او نصوص او ملاحظات في قانون الميزانية العامة لسنة ٦٤-٦٥ والجداول الملحقة بها عن شأنها ان تتعارض مع احكام قانون الخدمة المدنية وانظمة الموظفين او تحد من صلاحيات لجنة انشاء وترفيع الموظفين

وجاء في رد رئيس الوزراء

البقية على الصفحة الخامسة عمود ٨

وصول عطا الله الى الصين الوطنية

عمان - وصل السيد انطون عطاالله وزير الخارجية الى تايبي قادما من طوكيو في زيارة للصين الوطنية تستغرق ثلاثة ايام بناء على دعوة من الحكومة الصينية

وقد استقبل السيد عطا الله عند وصوله عدد من المسؤولين في حكومة الصين الوطنية وعلى راسهم وزير خارجية الصين وسيقوم السيد عطاالله اثناء زيارته بجولة على عدد من مشاريع التنمية الاقتصادية في الصين الوطنية

وكان وزير الخارجية قد اجتمع اثناء وجوده في طوكيو بالمسؤولين اليابانيين واوضح لهم مقررات مؤتمر القمة العربي ووجهة النظر العربية من مشروع اسرائيل لتحويل مجرى نهر الاردن

حفلات فنية بالجزائر للصندوق الفلسطيني

الجزائر - تصل الى الجزائر خلال الايام القليلة القادمة فرقتان فنيتان احداهما من جمهورية الصين الشعبية والاخرى من الجمهورية العربية المتحدة لاحياء حفلات فنية يرصد ريعها للصندوق القومي الفلسطيني التابع لمنظمة التحرير الفلسطينية

« مسبح » فيلادلفيا
يفتح نهار الجمعة
في ١٢-٦-١٩٦٤

رحلات الصيف تباع بالتقسيط

١ - رحلة ايطاليا بالطائرة لمدة ١٥ يوما بمبلغ ١٠٥ دنانير
٢ - رحلة اسبانيا وفرنسا بالباخرة الفخمة اسبيريا لمدة ٢٨ يوما بمبلغ ١١٧ دينارا
٣ - رحلة ايطاليا ، سويسرا ، وفرنسا بالباخرتين الفخمتين اسبيريا واوزونيا لمدة ٣٦ يوما بمبلغ ١٥٢ دينارا
٤ - رحلة ايطاليا ، فرنسا ، سويسرا وانجلترا بالطائرة لمدة ١٥ يوما بمبلغ ١٥٩ دينارا
٥ - رحلة ايطاليا ، النمسا ، المانيا ، هولندا ، بلجيكا وفرنسا بالباخرة الفخمة اوزونيا لمدة ٤٢ يوما بمبلغ ٢٠٨ دنانير
٦ - رحلة الولايات المتحدة وكندا بالطائرة لمدة ٢١ يوما بمبلغ ٢٩٤ دينارا
٧ - رحلة الولايات المتحدة وكندا بالباخرتين الفخمتين اوزونيا وكريستوفر كولومبوس لمدة ٥٥ يوما بمبلغ ٣٦٤ دينارا
٨ - رحلة الولايات المتحدة وكندا بالطائرة والباخرة الفخمة فرنسا لمدة ٤٢ يوما بمبلغ ٤٠٦ دنانير
٩ - رحلة حول العالم بالطائرة والباخرة الفخمة فرنسا لمدة ٤٠ يوما بمبلغ ٧٠٦ دنانير

اطلبوا البرامج التفصيلية لهذه الرحلات
من وكالة نعواس للسياحة
القدس - شارع بور سعيد - تلفون ١٧٩ و ٣٤٥
عمان - شارع السلط - تلفون ٢٢١٨٤ و ٢٢١٨٥

كل يوم ثلاثاء
تقدم تقدم
عاليه
الخطوط الجوية الملكية الاردنية
رحلتها الى
جده من عمان والقدس
على متن طائرات سوبر DC — 7 الفخمة
لكافة المعلومات والحجز اتصلوا بمكاتب السفر المعتمدة ومكاتب عالية
عمان - شارع السلط تلفون ٢٧٣٨٠ / ٢٧٣٨٩
القدس - مكاتب ميتورز تلفون ١٣٨٥ / ١٥٧٨
نابلس - شركة يعيش للسياحة والسفر تلفون ٤١٠ / ١١١١
رام الله - شركة زرو للسياحة والسفر تلفون ٢٨٢

هكذا من الاصل

لماذا ؟!

ما انعقد مؤتمر اقتصادي ، او تجاري ،او سياحي ، لبحث شؤون ما بين العرب ،الا كانت من بين توصياته واحدة تطالب بازالة العقبات القائمة في وجه ننقل المواطنين العرب في أرجاء وطنهم الكبير ، تستوي في ذلك المؤتمرات التي تعقدعلى مستوى الحكومات،وتلك التي تعقد على مستوى الشعوب .

نقول هذا بمناسبة ما قيل من ان الاتحادالعربي الدولي للسياحة بحث موضوع الغاء جوازات السفر عند التنقل بين الدول العربية، والاكتفاء ببطاقة الهوية ، تشجيعا لتبادل الزيارات بين الاقطار العربية .

وعلى اننا نؤيد الاتحاد السياحي في قرار كهذا قد يكون اتخذه . فاننا نحب لو أن الاتحاد فطن – قبل ذلك – الى وجود اجراءات وعقبات محلية كثيرة ،في كل بلد عربي ، دون استثناء،ان لم تكن تمنع المواطن من مغادرة بلده ، فانها على الاقل تعرقلها،وتؤخرها، وقد تؤدي تطويلاتها وتعقيداتها الى اقلاع المواطن عن السفر

اننا أصلا ضد القيود التي تفرضها دول عربية على سفر مواطنيها ،وضد القيود التي تفرضها دول أخرى على دخول اراضيها لاننا دعاة وحدة أول وابسط مظاهرها ازالة الحدود ، فكيف بالقيود.

ولكننا ، وما دامت الحدود قائمة ، فلاقل من أن نلغي القيود، لان مصالحنا كافراد ، وكشعوب ، وكامة ، تقضي بالغائها .

ان كثيرين ممن يتخذون قرارات ، أو توصيات الغاء القيود ، هم من المسؤولين،وعلى كثرة ما اتخذ بهذا الشان من قرارات ، فان القيود ما تزال قائمة .

لماذا ؟!

«ابراهيم سكجها»

حوادث واخبار

الاعجاب بالجناح الاردني في معرض نيويورك

عمان – تلقى السيد صلاح ابو زيد وزير الاعلام العديد من الرسائل عن النجاح الذي احرزه الجناح الاردني في معرض نيويورك الدولي الذي افتتح في نيسان الماضي واشاد عدد من هذه الرسائل بالتصميم الهندسي للجناح وبتجاوب الزائر الامريكي لهذاالتصميم لتعبيره عن الطبيعة الجغرافية للاردن الاراضي المقدسة وقالت احدى الرسائل ان العديدمن الامريكيين اعتبروا مبنى الجناح الاردني انجح مباني المعرض على الاطلاق وعددها يربو على المئة جناح

وقد صمم الجناح الاردني المواطن المهندس عادل بشارات وجعل مبناه يمثل روابي الاراضي المقدسة

× × ×

معرض اسماعيل وتمام شموط في قاعة امانة العاصمة

عمان – وجهت ندوة الرسم والنحت الاردنية رقاع الدعوة لحضور افتتاح « معرض النكبة » في عمان للفنانين اسماعيل وتمام شموط الذي افتتح في القدس تحت الرعاية الملكية السامية وتم نقله الى قاعة امانة العاصمة . وستقام حفلة الافتتاح الساعة الخامسة من بعد ظهر يوم الاحد القادم ويستمر العرض حتى يوم الاحد ٢١ حزيران

× × ×

قرارات مجلس امانة القدس
اجازة للامين ومستشفى للهلال الاحمر

القدس – وافق مجلس امانة القدس على مشروع اتفاقية تعقد بين الامانة وجمعية الهلال الاحمر لتقدم الامانة قطعة ارض تملكها في موقع باب الاسباط ليقيم عليها الهلال الاحمر مستشفى للتوليد باجارة اسمية لمدة ثلاثين عاما كما وافق المجلس على اقتراح رئيس بلدية جرش المتعلق باصدار نشرةدورية عن نشاطات البلديات في المملكة وعقد اجتماعات من وقت لاخر للتداول في الامور التي تهم البلديات واحال المجلس على المتعهدين عطاءات تقديم الاثاث اللازم . لمحكمة امانة القدس . واحيط المجلس علما باجازة السيد روحي الخطيب امين القدس لمدة ١٣ يوما اعتبارا من يوم غد وسيقوم باعمال الامين الدكتور امين صالح مجج

وقرر المجلس انتداب عضوية السيدين عبد المغني النتشة وموسى البيطار لتمثيل الامانة في مجلس ادارة شركة كهرباء لواء القدس

× × ×

خريجات مشغل الخياطة لجمعية حاملات الطيب

بيت لحم – قامت جمعية حاملات الطيب الارثوذكسية للسيدات في بيت لحم بتوزيع الشهادات على خريجات الفوج الثاني في الخياطة باشراف الانسة جوليا سليم المصو مديرة المشغل وقد وزعتها السيدة روسيتا الياس البندك رئيسة الجمعية على السيدات والاوانس جميلة المصو وعطاف الداودي ونيلي البقوطي ونجيه سالم وجورجيت الاعمى واعتدال كرام واولغا شاهين وليلى كرام وجورجيت سلمان ومارى بندك والزابيت بندك والين قنواتي ولوريس قراعة ولوريس الراهب واسبرانس الراهب ومارى دعيبوب ومارى حوش وصديقة الحمود وانشراح خليف

فيلم في القدس عن زيارة الحسين لاميركا

القدس – وجه المكتب الثقافي الاميركي الدعوات لمشاهدة فيلم يتعلق بزيارة جلالة الملك الحسين المعظم الاخيرة لاميركا الساعة الرابعة والنصف من بعد ظهر غد في قاعة المركز الثقافي بالقدس

× × ×

سفر وفد الاردن لمنظمة العمل الدولية

عمان – غادر عمان مساء امس السيد امين يونس الحسيني وزير الشؤون الاجتماعية والعمل على راس وفد رسمي لتمثيل الاردن في مؤتمر منظمة العمل الدولية الذي سيعقد في جنيف في ١٥ الجاري وصرح السيدالحسيني بانوزراء العمل العرب سيعقدون اجتماعا تمهيديا يوم غد السبت . لتوحيد وجهةالنظر العربية حول ابحاثالمؤتمر ويتالفالوفد الاردني من السيد ادهم حجاوي مدير دائرة العمل والسيد ناجي عبدالعزيز مساعده

× × ×

الاحتفال بعيد الصعود

القدس – احتفلت الطوائف المسيحية الشرقية يوم امس بعيد الصعود على جبل الزيتون واقامت الصلوات الدينية المعتادة في مثل هذه المناسبة بحضور الوف من المصلين الذين قضوا يومهم بعد انتهاء الصلوات في مزار الصعود بين اشجار الزيتون واشرف على تنفيذ برنامج الصلوات السيدان اديب عضفور قائمقام الشؤون الدينية والملازم جمال مراد ضابط الاديان .

وقام غبطة بطريرك الروم الارثوذكس بزيارته التقليدية لشيخ الزاوية الاسلامية في المصعد على جبل الزيتون

رام الله – احتفلت الطائفة العربية الارثوذكسية امس بعيد الصعود واقيمت بالمناسبة الصلوات والقداديس الاحتفالية وتولى خدمتها رئيس روحي الطائفة وكهنتها

× × ×

مكاتب الشؤون الاجتماعية في لواء جنين

نابلس – قرر وزير الشؤون الاجتماعية ان تكون مكاتب الوزارة في متصرفية لواء جنين تابعة للمكاتب في لواء نابلس وان يشرف مدير الشؤون الاجتماعية على اعمال الدائرة في متصرفية جنين بالاضافة الى عمله

× × ×

في بعثة الى بريطانيا

رام الله – وافقت وزارة الصحة على ايفاد الدكتور احمد محمد زعيتر طبيب المستشفى الاهلي في بعثة الى الكلية الملكية الجراحية بلندن لمدة ثلاث سنوات اعتبارا من ١–٨–٦٤

تشكيلات جديدة في الخارجية والعدلية

عمان – ذكرت مصادر وزارة الخارجية ان تشكيلات وتعيينات في ملاك الوزارة ستجرى بعد تصديق مشروع الميزانية الجديدة وستشمل هذه التشكيلات مناصب ووظائف كبيرة في الوزارة

وينتظر ان يدعى المجلس القضائي الى عقد جلسة خلال الايام القليلة القادمة للنظر في اجراء التشكيلات السنوية بين اعضاء السلك القضائي

وضع التصاميم ومرافق الانشاءات للمشروع الناشيء عن تحويل روافد نهر الاردن

عمان – قرر مجلس الاعمار في جلسة عقدها امس برئاسة السيد علي نصوح الطاهر نائب رئيس المجلس احالة عطاء اجراء تحريات الموقع لمشروع اليرموك الكبير على شركة جيوتيستراز يفاني اليوغسلافية بمبلغ ١٥٩ الف دينار وستتوفى الشركة ربع هذا المبلغ من اثمان الفوسفات الاردني الذي سبق ان صدر الى يوغسلافيا ولم يجر استيراد مقابل له منها .

ووافق مجلس الاعمار في هذه الجلسة على ملحق الاتفاقية الهندسية الاستشارية لمشروع اليرموك الكبير الذي تقدمت به شركة انترجوبروجكت اليوغسلافية ويقضي هذا الملحق بان يعهد للشركة المذكورة باجراء الدراسات والتخطيط اللازم ووضع التصاميم ومرافق الانشاءات لمشروع رى الزور الاردني الذي سينشا عن تحويل مياه روافد نهر الاردن بموجب قرارات مؤتمر القمة العربي .

ووافق مجلس الاعمار كذلك على عدد من قرارات القروض الصناعية المتضمنة تقديم قروض مجموعها ٢٦٫٥٠٠ دينار لاقامة او اكمال تجهيز عدد من الصناعات الصغيرة والمتوسطة

حفلة راهبات مار يوسف في بيت لحم

بيت لحم – احتفلت كلية راهبات مار يوسف «قوس الزواره » بعد ظهر امس بتخريج فوج جديد من طالباتها تحت رعاية سيادة الحارس العام للاراضي المقدسة حضرها عدد كبير من رجال الدين ومدراء المدارس والوجوه والاعيان واولياء الطالبات وقد تقدم موكب الخريجات على انغام الموسيقى بين عاصفة من التصفيق وافتتحت الحفلة بالسلام الملكي ثم انشدت الطالبات نشيدا باللغة الانكليزية وتبعتها الطالبة لوريت داود ناصر فالقت كلمة باللغة العربية حيت فيها جلالة المليك نصير العلم والادب ثم نشيد باللغة العربية وبعده القت الطالبة جوديت انطون حزبون كلمة بالافرنسية ثم القى خطيب الحفلة السيد حنا الشوملي كلمة توجيهية كان لها اطيب الاثر في نفوس الحاضرين وبعد ذلك وزع سيادة الحارس العام الشهادات على الخريجات واختتمت الحفلة بالسلام الملكي وغادر المدعوون المكان وهم يلهجون بالشكر والثناء على هذه المؤسسة العلمية وفيما يلي اسماء الخريجات : ناديا عياد ونعمة شامي وهدى ادعيق واولغا حنضل وجوديت حزبون وستيلا حزبون وريما حزبون وبرتا الاعمى وليليان ميكيل وايفيت ميكيل وديانا مراد وجريتا ملم وفريدا ناصر ولوريت ناصر وسامية سلايطة ومارى جدعون

× × ×

مكافحة التسول في نابلس

نابلس – ما زالت دائرة الشؤون الاجتماعية بالتعاون مع البلدية والشرطة جادة في منع التسول وبلغ عدد الاشخاص الذين احيلوا على لجان التحقيق حوالي مائة شخص لم تثبت حاجة اكثر من عشرة اشخاص منهم تقرر تقديم المساعدات الشهرية لهم في حين اخرج المتسولون من الذين يتخذون هذا العمل الشائن مهنة لهم من المدينة الى مناطق سكناهم الاصلية

× × ×

عودة مواطنين كريمين

بيت جالا – عاد الى المدينة قادمامن سانتياغو الشيلي المواطن الكريم السيد سمعان سلم الحلوة برفقة ابن عمه المواطن السيد جريس خليل الحلوة وعقيلتيهما وهما من المغتربين المعروفين في وطنيهم ويغاران على مصلحة بلادهما وكانت عودتهم لمشاهدة اهلهم ولزيارة الديار المقدسة وقد حلوا ضيوفا في منزل السيدين امير مسلم الحلوة ونقولا ابراهيم الحلوة وولدى وصولهم بلدتهم بيت جالا توافد الاهل وهيئة المجلس البلدي ورجال الدين والجمعيات الدينية والخيرية من سيدات ورجال والوجوه لتهنئتهم بسلامة العودة وقدم رح السيد سمعان الحلوة وابن عمه السيد جريس الحلوة بان الجالية العربية في الشيلي يفتخرون ويعتزون بجلالة الملك الحسين المعظم لجهوده المشكورة في تقدم وازدهار الاردن وتوحيد كلمة العرب

فاهلا وسهلا بالمواطنين الكرام وعلى الرحب والسعة في الوطن

اضطهاد يهودي لعشيرة عربية
شيخ عشيرة ابو الهيجاء يفضح المؤامرة

ذكرت جريدة «هاارتس» ان الشيخ عبد ربه راني شيخ عشيرة ابو الهيجاء القاطنة بالقرب من مستعمرة «نير عتسيون» عقد مؤتمرا صحفيا شرح فيه الاجراءات التعسفية التي يتخذها مدير تسجيل الاراضي في فلسطين المحتلة الذي يسعى لطرد عشيرته من اراضيها

وقال الشيخ راني ان عشيرته من اقدم العشائر العربية المستوطنة في فلسطين ويبلغ عدد افرادها ٦٢٠ شخصا وتملك قطعة ارض توارثتها ابا عن جد منذ العهد الصليبي تقع على جبل الكرمل بين قرية عين هود موطن العشيرة ابان الانتداب وبين كيبوتس نير عتسيون

وعند نشوب الحرب الفلسطينية اضطر سكان قرية عين هود العرب للنزوح عنها وانتقلت العشيرة الى ارضهم القريبة من نير عتسيون ومنذ ذلك الحين وحتى الان وهي تقيم على هذه الارض التي زرعتها باشجار الزيتون منذ ستين عاما

وفي عام ١٩٥٤ قدمت ضد العشيرة الدعوى القضائية الاولى لاجلائها عن الارض التي تسلمتها جمعية الكرن كايمت لاسرائيل من مدير دائرة الاراضي الان عشيرة ابو الهيجا رفضت النزوح عن الارض التي لم يبق لها سواها ومازالت تقطن في مباني اقيمت عليها وقال الشيخ راني ان عمال الكرن كايمت قاموا في الاسبوع الماضي بتطويق الارض ومساحتها ٨٤ دونما بالاسلاك الشائكة واخطروا افراد العشيرة بعدم الدخول اليها وعرضوا علينا اقتراحا بتسليمنا الارض مقابل ان تتنازل لدولة اسرائيل عن جميع اراضينا في قرية عين هود. فرفضناهذا الاقتراح مؤكدين للمسؤولين عدم الموافقة عليه مهما كانت النتائج

بحث التطور الاقتصادي مع ممثلي صندوق النقد

عمان – كان موضوع الاوضاع الاقتصادية العامة في الاردن والتطورات المنتظرة في مختلف قطاعات الاقتصاد الاردني خلال العام القادم مدار البحث في اجتماع عقد في مجلس الاعمار مع ممثلي صندوق النقد الدولي الذين يزورون الاردن حاليا في نطاق جولة للغاية نفسها يقومون بها لعدد من اقطار الشرق الاوسط

وحضر الاجتماع الذي استغرق ثلاث ساعات عن الجانب الاردني السيد نظام الشرابي وزير المالية والدكتور خليل السالم محافظ البنك المركزي والسيد اديب الصفير وكيل وزارة المالية والدكتور نجم الدين الدجاني امين عام مجلس الاعمار والسيد سعيد الدجاني مدير دائرة الموازنة العامة والسيد عبد الكريم العقلة مدير دائرة التموين والسيد زياد عناب وكيل وزارة الاقتصاد بالوكالة والسيد عبد الكريم الحمود نائب محافظ البنك المركزي والمستر ويتلي سكرتير مجلس النقد والدكتور حنا عودة مدير دائرة الدراسات والتخطيط في مجلس الاعمار

× × ×

مكافحة السرطان بالاردن

عمان – استقبل الدكتور احمد ابو قوره وكيل وزارة الصحة بالوكالة في مكتبه امس البرفسور برنتش استاذ الاشعة في الجامعة اليسوعية في بيروت والسيدة ملدريد الن ممثلة جمعية مكافحة السرطان الامريكية واللجنة الدولية لمكافحة السرطان وتناول البحث تزويد الاردن بالمساعدات الفنية الممكنة لمواجهة هذا المرض وقد وضع برنامج خاص لزيارتهما

× × ×

اليهود يلقون القبض على قاضي يافا الشرعي

قالت جريدة «هاارتس» ان البوليس اليهودي القى القبض بعد ظهر يوم الثلاثاء الماضي على الشيخ احمد محمد الطاهر قاضي يافا الشرعي ولم تذكر الجريدة الدافع الى هذا الاجراء الذي اثار شعور المواطنين العرب

في سطور

القدس

– قرر وزير الشؤون الاجتماعية استئناف صرف المساعدات الشهرية للعائلات الفقيرة والمحتاجة في القدس

– عقد اجتماع في مكتب الشؤون الاجتماعية برئاسة مندوب التوفيق العمالي حضره مجلس ادارة شركة نقليات عناتا التعاونية لامور تتعلق بتنظيم العمل بموجب القانون

نابلس

– باشرت دائرة الشؤون الاجتماعية بتوزيع الدقيق على العائلات المستورة بنابلس وقد شمل التوزيع ٢٢٣ عائلة

– رفع مدير زراعة لواء نابلس تقريرا الى المسؤولين جاء فيه ان نسبة الخسائر في المزروعات الشتوية لهذا العام في قريتي مرده وقيره تتراوح بين ٥٠–٢٥ في المائة من الحبوب التي اصيبت بالحمره

رام الله

– عقد المجلس البلدي جلسة برئاسة السيد نديم زرو رئيس بلدية رام الله واستعرض مشاريع التنظيم واعمال لجان التخمين ووافق المجلس على خرائط البناء المقدمة واعلن مهندس البلدية انتهاء العمل في اقامة التقسيمات والمظلات الواقية لموقف الباصات العام الجديد الذي سيفتتح في اواخر الشهر الجاري

× × ×

عودة المغترب السيد نقولا موسى غريب

بيت جالا – عاد منذ اسبوع الى المدينة قادما من مدينة لاروماتا في جمهورية الدومينيكان المواطن الكريم السيد نقولا موسى غريب تصحبه السيدة الفاضلة عقيلته بعد غياب اربعون عاما عن الوطن

والسيد نقولا غريب من المغتربين البارزين في المهجر ويعمل لمصلحة بلاده وله ايادٍ بيضاء في خدمة الانسانية وقد حل مع السيدة عقيلته في فندق بانوراما ببيت جالا وتوافد رجال الدين والوجوه والاقارب والمعارف للسلام عليهما والترحيب بهما بسلامة العودة

وقد صرح للمهنئين بانه يفتخر ويعتز بجلالة الملك المعظم لجهوده التي يبذلها في تقدم وازدهار الاردن الوطن الحبيب

فاهلا وسهلا بالمواطنين الكرام وعلى الرحب والسعة في الوطن

× × ×

شكر ووداع

بيت لحم – يغادر المدينة صباح يوم بعد غد الاحد عائدا الى نيويورك المواطن الكريم السيد عيسى حبيب سمور والسيدة الفاضلة عقيلته حنه يعقوب فرح سمور بعد ان شاهدا اهلهما وذويهما وزارا الاماكن المقدسة وبعد ان قاما بواجبهما نحو والدهما المرحوم يعقوب فرح سمور ووالدة المغترب الكريم في اقامة القداديس والجنائز عن روحهم

وقد سرا مما شاهداه في الاردن من تقدم وفي طريق عودتهما سيزوران معظم البلدان الاوروبية وبهذه المناسبة فانهما يودعا الاهل والاصدقاء والمعارف وبرفعا الشكر الى جميع الذين قاموا بالواجب نحوهما اثناء وجودهما في الوطن متمنين لهم كل خير وللاردن الازدهار في ظل جلالة الملك المعظم

اجتماعيات

وزير الاشغال العامة

نابلس – زار نابلس السيد عبد اللطيف العنبتاوي وزير الاشغال العامة واجتمع الى متصرف اللواء السيد فارس الصرايرة ومهندس اللواء وبحث معهما مشاريع الطرق التي ستنفذ هذا العام

محافظ القدس

القدس – توجه الى عمان يوم امس السيد داود ابو غزالة محافظ القدس لاعمال ادارية

عيد الكويت الوطني

عمان – وجه سادة السيد عبد الرزاق محمود رزوقي سفير الكويت في الاردن والسيدة عقيلته رقاع الدعوة على رجالات البلاد لحضور حفلة الاستقبال التي سيقيمانها احتفاء بالذكرى السالمة لعيد الكويت الوطني وذلك في دار السفارة بجبل عمان بين الساعة السابعة والتاسعة من مساء يوم الجمعة ١٩ الجاري

الدكتور عزت طنوس

القدس – غادر القدس بطريق الجو الى بيروت يوم امس الدكتور عزت طنوس مدير مكتب المؤتمر القومي الفلسطيني الذي عقد في القدس

مدير شؤون الوكالة

الخليل – وصل الى الخليل امس المستر فيشر مدير شؤون وكالة الغوث في الاردن يصحبه السيد عبد القادر الجاعوني مدير العلاقات العامة في الوكالة واجتمعا الى السيد اسماعيل طهبوب مراقب وكالة الغوث في منطقتي الخليل وبيت لحم وبعد ان تفقد المستر فيشر سير العمل في مكاتب المنطقة قام ومرافقوه بزيارة مخيمات اللاجئين في المنطقة واجتمعوا الى مخاتيرها وشيوخ حمائلها وبحثوا معهم عددا من الشؤون التي تهدف الى رفع مستوى المخيمات ثم عادوا الى المدينة حيث تناولوا طعام الغداء بدعوة من السيد طهبوب

المقدم بهجت المحيسن

القدس – يغادرنا بطريق الجو الى اليونان صباح اليوم المقدم الركن بهجت المحيسن لقضاء اجازة تستغرق ٣٠ يوما

مدير الشؤون في ليبيا

نابلس – قام السيد محمد عبد القادر خلف المدير العام للشؤون الاجتماعية بليبيا بزيارة لواء نابلس حيث تفقد اعمال وانظمة الهيئات والجمعيات الخيرية ونشاطاتها المختلفة في لواء نابلس

حفلة متنوعات

الخليل – اقام مركز النشاط النسائي التابع لوكالة الغوث – قسم الشؤون الاجتماعية عصر امس حفلة متنوعات تحت رعاية عقيلة المستر فيشر مدير شؤون الوكالة وقد افتتحت الحفلة بالسلام الملكي وتخللتها اناشيد وطنية ورقصات شعبية كما مثلت فرقة التمثيل مسرحية «صانعات الرجال» وهي عن مؤتمر القمة العربي وما يعلقه المواطنون من امل في اعادة الوطن السليب وكان لهذه المسرحية اثرها في نفوس الحضور ثم جرى سحب الياناصيب الخيري الذي ستعلن نتائجه قريبا في الصحف

رحلة علمية

رام الله – قام اعضاء الهيئة التدريسية في الكلية الاهلية برئاسة السيد ابراهيم حنانيا ناظر الكلية برحلة علمية الى منطقتي بيت لحم والخليل زاروا خلالها الاماكن الدينية والاثرية

× × ×

الدكتور ياسر عمرو

عمان – انتخب جراح العظام المعروف الدكتور ياسر عمرو عضوا في نادي جمعية جراحي العظام الامريكية وزاء البحار ، نظرا لخدماته الجلى في هذا الحقل الانساني النبيل والجدير بالذكر ان الدكتور عمرو هو العضو العاشر عشر من غير الجراحين الامريكيين لهذه الجمعية المختصة بجراحي العظام نتمنى للدكتور عمرو كل توفيق ونجاح في خدمة ابناء وطنه

عودة المغترب السيد نقولا يعقوب نجار

بيت جالا – وصل الى المدينة قادما من سانتياغو الشيلي المواطن الكريم السيد نقولا يعقوب نجار بعد غياب مدة طويلة عن الوطن وحضره من المغتربين الذين يغارون على مصلحة بلادهم ومن التجار المعروفين في المهجر وله ايادٍ بيضاء في خدمة الانسانية وقد حل مع الوجيه السيد حنا الله نجار ولدى وصولهم بلدتهم بيت جالا توافد رجال الدين والهيئات الخيرية والوجوه والاهل والمعارف للسلام عليه والترحيب به بسلامة العودة فاهلا وسهلا بالمواطن الكريم وعلى الرحب والسعة

× × ×

عودة المغترب السيد ابراهيم جاد الله موسى صالح

بيت جالا – وصل الى المدينة قادما من مدينة كيوتا بالشيلي المواطن الكريم السيد ابراهيم جاد الله موسى صالح بعد غياب ٢٧ عاما قضاها في اعمال الزراعة والتجارة وكانت عودته الى الاردن لمشاهدة سعفة سمعه زوجة الوجيه السيد الياس جاد الله عضو المجلس البلدي في بيت جالا ولمشاهدة اهله وذويه ولزيارة الاماكن المقدسة والسيد ابراهيم من المغتربين الذين يعملون على خدمة وطنهم ويعملون لخير بلادهم

ولدى وصوله بلدته بيت جالا توافد الاهل وهيئة المجلس البلدي ورجال الدين والهيئات الدينية والرسمية والوجوه الى منزله لتهنئته بسلامة العودة وذكر بانه يفخر ويعتز بعمله واخوانه ووطنه العزيز

فاهلا وسهلا بالمواطن الكريم وعلى الرحب والسعة

بعثة من شركة مرسيدس بنز في زيارة الاردن

عمان – تزور الاردن حاليا بعثة من المهندسين الالمان ومعهم وحدة متنقلة من مصانع شركة مرسيدس بنز للسيارات لتدريب الميكانيكيين الاردنيين الذين يعملون في شركة مرسيدس بنز بعمان على احدث الطرق الفنية الحديثة وما توصلت اليه شركة مرسيدس من اتقان وخبرة في فن الميكانيك

لقد زرنا مشاغل شركة توفيق غرغور واولاده وكلاء شركة مرسيدس بنز في الاردن واطلعنا على ما يقوم به هؤلاء المهندسون الالمان من تدريب لشباب الاردن الميكانيكي وكانت البعثة قد زارت سوريا ولبنان وستواصل زياراتها الى جميع الاقطار العربية

اننا نقدر لهذه الشركة جهودها وما تقوم به من عمل لرفع مستوى علم الميكانيك في الاردن

الكلية الاهلية بر ام الله

١ – تعلن عن افتتاح الصف التوجيهي الجديد للذكور والاناث بفرعيه العلمي والادبي للسنة الدراسية القادمة

٢ – الكلية في حاجة الى مدرسين لهم مؤهلات جامعية او ما يعادلها لتدريس اللغتين العربية والانجليزية والرياضيات والطبيعيات للصفوف الثانوية والاعدادية

٣ – التسجيل للسنة الدراسية القادمة يوميا عدا الاحاد من الساعة ٩–١٢ صباحا

المخابرة مع تلفون «٢٦» ص . ب « ٤٧ »

ابراهيم حنانيا
مدير الكلية

اعلانات يافا

المدرسة العربية الثانوية للبنين بعمان

جبل عمان – قرب وزارة الاقتصاد الوطني تلفون ٢٢٤٩٩

ابتدائي – اعدادي – ثانوي كامل علمي وادبي نهاري ومسائي – داخلي وخارجي توجيهي مصري نهاري ومسائي للبنين والبنات

يبدأ التسجيل للطلاب القدامى والمستجدين اعتبارا من اليوم من الساعة الثامنة صباحا حتى الواحدة ومن الرابعة حتى السادسة مساء .

على الطلاب الجدد الذين يودون الالتحاق بالمدرسة مراجعة الادارة في الاوقات المعينة مصطحبين معهم شهادة اخر صف اتموه .

الاماكن محدودة

اعلانات نفاع — مدير المدرسة سليم فرهود

دعوة للاكتتاب باسهم
شركة الينابيع المعدنية
الاردنية المساهمة المحدودة

يعلن مؤسسو شركة الينابيع المعدنية الاردنية المساهمة المحدودة التي وفقت اوضاعها بمقتضى قانون الشركات رقم ١٢ لسنة ٩٦٤ وسجلت لدى وزارة الاقتصاد الوطني تحت رقم ٢٤ عن طرح ٥٠٫٠٠٠ خمسين الف سهم من اسهم الشركة للاكتتاب العام بقيمة دينار اردني واحد للسهم الواحد

١ – غايات الشركة – ان تتملك الشركة مواقع المياه المعدنية في المخيبه القوقا والاراضي المحيطة بها اللازمة لها وتنشيء الفنادق والحمامات والمطاعم والمقاهي وان توجد وتنشيء المؤسسات المختصة بالينابيع المعدنية والحمامات الحارة والشافية والطبية وغير ذلك من الاعمال والغايات الواردة في عقد تاسيس الشركة

٢ – راسمال الشركة ٥٠٫٠٠٠ خمسون الف دينار اردني مقسم الى ٥٠٫٠٠٠ خمسين الف سهم قيمة كل سهم ١٠٠ دينار اردني واحد

٣ – مؤسسو الشركة

الاسم	العنوان	الجنسية	عدد الاسهم	مقدار المساهمة
شركة باصات وتكسيات بني كنانة الاردنية المساهمة المحدودة	اربد	اردني	١٢٠٠	١٢٠٠ دينار
منيب الحاج سماره اليوسف	اربد	اردني	١٢٠٠	١٢٠٠ دينار
محمد الاحمد المفلح الروسان سما الروسان		اردني	١٠٠٠	١٠٠٠ دينار
عاشم عمر ابو سيدو	عمان	اردني	١٠٠٠	١٠٠٠ دينار
فوزي سليمان السودي الروسان	اربد	اردني	٥٠٠	٥٠٠ دينار
محمد الزيق	عمان	اردني	٥٠٠	٥٠٠ دينار
محمود الروسان	عمان	اردني	٣٠٠	٣٠٠ دينار
رشيد سليم الروسان	الزرقاء	اردني	٣٠٠	٣٠٠ دينار
وائل ساري الفنيش	عمان	اردني	٣٠٠	٣٠٠ دينار

٤ – شروط الاكتتاب كما يلي – يدفع المكتتب ٢٥ بالمئة من قيمة الاسهم عند الاكتتاب ويدفع باقي رصيد الاسهم على اربعة اقساط متساوية خلال سنة واحدة من تاريخ اغلاق الاكتتاب الاول

٥ – مدة الاكتتاب شهر واحد اعتبارا من ١٦–٦–٦٤ الى ١٦–٧–٦٤

٦ – يجري الاكتتاب في المصارف التالية وفروعها في مختلف انحاء المملكة الاردنية – البنك العربي – بنك الاردن – البنك العقاري – البنك الاهلي – بنك القاهرة عمان

اليوم الجمعة

ولذا قررت سميحة وزوجها واولادها واحفادها زيارة رام الله وقضاء اليوم بكامله في اروقة المنتزه العائلي النموذجي الاول

★ الجندول ★

لنظامه ، لنظافته ، مأكله الفنية الفريدة وعلى رأسها السمك اللذيذ والمسخن والفروج والمشروبات الروحية الفاخرة والمازات الذ المازات

تلفون ٢٩٧ رام الله رام الله رام الله

اعلانات يافا

مركز التدريب المهني – قلنديا

لا تزال الفرصة سانحة للذين انهوا الدراسة الاعدادية بان يتقدموا بطلبات للالتحاق بدورات تمديدات الخطوط الكهربائية ، والخطوط الهوائية والكابلات الارضية وتركيب الادوات الصحية والحدادة مع اللحام بالكهرباء والاكسجين . كما وان الفرصة سانحة ايضا للذين انهوا الدراسة الثانوية بان يتقدموا بطلبات للالتحاق بدورات المواضفات والكميات . والرسم المعماري ، والتجارة وادارة المكاتب .

تقدم الطلبات بواسطة مكاتب مدرا، المناطق او رأسا الى مركز التدريب المهني بقلنديا .

سينما القدس
تقدم الفيلم الحربي الكبير
١– عودة من الجحيم
TO HELL AND BACK
اودي مورفي – مرتال توسون
٢– تانجو الانشودة الاخيرة
MON DERNIER TANGO
سارة مونتيل . موريس رونيه
الحفلات ٣٫١٥ و ٧٫٤٥
حفلة الساعة ١٠٫٣٠
١ – عودة من الجحيم ، الراعي

سينما الحمراء
تقدم اضخم برنامج عرفته الشاشة
١ – اجازة صيف
SUMMER HOLIDAY
بالسينما سكوب والالوان
كليف ريتشارد – لوزي بيترز
٢ – ابناء الرعد
SONS OF THUNDER
بيدرو آرميندريز – انطونيلا
الحفلات ١٠٫٣٠ و ٣٫٣٠ و ٨

سينما النزهة
تقدم الفلم الغربي الكبير
« شادية الجبل »
بالالوان الطبيعية
بطولة : فريد شوقي . حسن يوسف برلنتي عبد الحميد . رفيقة عز الدين . نجوى فؤاد
٢ – رومولوس وريموس
REMOLOS AND REMOS
ستيف ريفز . جوردن سكوت
الحفلات ١٠٫٣٠ و ٣٫٣٠ و ٨

سينما الوليد
تقدم فلمين بتذكرة واحدة
بدوية في باريس
بالالوان الطبيعية
بطولة : سميره توفيق – رشدي اباظه – عبد السلام النابلسي – جاكلين
٢ – ريكول
RECOIL
روبرت تايلور – فيرامينتز
الحفلات ١٠٫٣٠ و ٣٫١٥ و ٣٫٣٠ و ٨

سينما جميل
اليوم هذا المساء
٤٢ ممثلا عمالقا
اطول يوم في التاريخ
بالسينما سكوب
THE LONGEST DAY
بطولة ٤٢ ممثلا عمالقا وعلى راسهم جون واين . روبرت ميتشوم هنري فوندا .
الحفلات ١٠٫٣٠ و ٣٫٣٠ و ٨

سينما دنيا
تقدم تحفة الافلام لهذا الموسم
١ – خاطئات
WALK ON THE WILD SIDE
لورنس هارفي – كابوسين
٢ – علامة المصارعين
SIGN OF THE GLADIATOR
انيتا اكبرج – جورج مارشال
الحفلات ١٠٫٣٠ و ٣٫٣٠ و ٨

سينما الامل
تقدم الانتاج العربي الضخم
١ – اجازة نص السنة
بالالوان الطبيعية
ماجده – عبد المنعم ابراهيم – مع فرقة رضا الاستعراضية
٢ – المسدس الطائش
GUN FIRE
مارك ستيفنس – جان لينون
الحفلات ١٠٫٣٠ و ٣ و ٧٫٤٥

سينما الشرق
تدعوكم لمشاهدة روائع القرن العشرين
١ – انتقام الاسد
THE LION OF SANT MARCO
جوردن سكوت – جيناماريا كانالي
٢ – الالياذة العارية
NUDE ODYSSEY
ملاحظة : المواصلات مؤمنة
الحفلات ١٠٫٣٠ و ٣ و ٧٫٤٥

سينما ريفولي
تقدم اضخم افلام الموسم
١ – انا الهارب
فريد شوقي – زهره العلي – صلاح منصور – يوسف شعبان
٢ – دارتنيان يصارع الفرسان الثلاثة
DARTANIAN AGAINST 3 MUSQETEERS
فرناندو لاماس – جلوريا ميلاند
الحفلات ١٠٫٣٠ و ٤ و ٨ مساء

سينما رمسيس
تقدم بكل فخر واعتزاز فلم المغامرات والبطولة والاثارة
١ – صراع في النيل
بطولة رشدي اباظه عمر الشريف عماد رشم محمود فرج والمطرب محمد قنديل
٢ – سانتو في منحف السمع
SANTO MUSED CERA
كلوديو تروك نورما مودا
الحفلات ١٠٫٣٠ و ٣٫١٥ و ٧٫٤٥

ادوار متري كركر

عبقرية أردنية في اميركا

اختراعه يستعمل الان في جميع انحاء العالم

الشاب ادوار متري كركر من مواليد يافا عام ١٩٣٣ ، نزح مع عائلته الى رام الله على اثر نكبة فلسطين. وكان المرحوم والده يتعاطى اعمال الصرافة في رام الله . وقتل على اثر حادث من عصابة سلبته جميع الاموال التي كان يحملها معه كل مساء الى منزله وعلى اثر مقتل والده اخذ ادوار يفكر بعائلته ومستقبلها وقاده الطموح للسفر الى اميركا حيث المجال الواسع امام كل شاب طموح ، فاخذ يزيد معلوماته ودروسه مع احدى جامعات بريطانيا عن طريق المراسلة واستطاع ان يوفر لنفسه مبلغ ٢٥٠ دولارا سافر من بيروت عام ١٩٥١ مع احدى البواخر على الدرجة الرابعة قاصدا الولايات المتحدة ولما وصل الى سان فرنسيسكو كان لا يملك اكثر من مائة دولار فالتحق في جامعة كاليفورنيا ونال منها شهادة « بي سي » بعد دراسة خمس سنوات كان خلالها يقوم باعمال خاصة تساعده على تامين نفقاته الدراسية .

وكان ادوار قد بدأ حياته الدراسية في مدرسة الفرير في يافا ولما تخرج منها التحق بكلية بير زيت

وبعد ان نال شهادته من جامعة كاليفورنيا بدرجة مهندس الكتروني التحق بشركة « جنرال تلفون » وبعد ان امضى فيها ستة اشهر استطاع ان يخترع القلتحسين المواصلات التلفونية قدرت له الشركة اختراعه وزادت راتبه من ٤٦٠ دولارات الى ثمانمائة دولار في الشهر ، ونقلته الى دائرة الابحاث في مختبراتها واخذ يعمل مع بعض العلماء الالمان وبعد ان عمل سنتين في « شركة جنرال تلفون » استقال واسس لنفسه عام ١٩٦٠ مختبرا ومصنعا لتحسين الجهاز الذي اخترعه في مدينة سان فرنسيسكو ويتالف مصنعه من ثلاث طبقات ويعمل فيه نحو ٨٣ مهندس وموظفا وبعد دراسات واختبارات كثيرة قام بها السيد ادوار تمكن من تحسين اختراعه الذي احدث انقلابا خطيرا في عالم المواصلات .

ومن شان هذا الاختراع ان يزيد عدد المخابرات التلفونية وعلى اثر ذلك انهالت عليه الطلبات من كبريات الشركات في اميركا وانكلترا والسويد التي اشتهرت بتركيب الاجهزة التلفونية وقد اسمى مصنعه « كركر الكترونك كوربوريشن » .

وتقوم احدى الشركات الاميركية من وتقوم احدى الشركات الاميركية بطلب من حكومة الولايات المتحدة وعلى نفقتها بتركيب هذا الجهاز الذي اخترعه السيد ادوار في خطوط التلفون في احد البلاد العربية وسيصبح هذا الجهاز فعالا بعد شهرين وقد استعمل في كثير من بلاد العالم ومنها فرنسا وفرموزا والاسكا وسيام وغيرها من بلاد حوض البحر المتوسط .

والجهاز الذي اخترعه السيد ادوار يجهز في مصنعه ثم تشتريه منه الشركات الكبرى في الولايات المتحدة واوروبا

وقد سالنا السيد ادوار عن تنفيذ اختراعه في الاردن فقال انه يمكن تنفيذ ذلك حيث يصبح في الامكان ان تتكلم فورا مع اي بلد في الاردن وخارج الاردن ، ومع كافة اقطار العالم بسرعة فائقة وبوضوح تام .

والسيد ادوار يزور الاردن الان للمرة الاولى بعد غياب ١٣ عاما زيارة قصيرة اذ لديه عدة مقابلات مع عدة شركات اوربا وهو بعيد جدا عن الدعاية لنفسه . ولكن مندوب « فلسطين » زاره واستدرجه الى هذا الحديث وقال له ان مثل هذه الاعمال التي قمت بها وكانت من ثمار طموحك جديرة بالنشر ليطلع عليها مواطنوك وهي بحق مدعاة للفخر والاعتزاز ليس للاردن فحسب بل لجميع العالم العربي بصورة خاصة والعالم كله بصورة عامة

وقد سالنا السيد ادوار عن امنيته في الحياة فقال انها مواصلة ابحاثي العلمية في الحقل الذي تخصصت فيه وهو الهندسة الالكترونية حتى استطيع اختراع اجهزة جديدة تعود على العالم بالفائدة والخير

والسيد ادوار اعزب ، لا يدخن ، ويقيم الان في رام الله مع السيدة والدته وشقيقه السيد مشيل وشقيقته الانسة فيرا وسيغادرنا اليوم الى اوربا في طريق عودته الى مقر عمله في سان فرنسيسكو متمنين له اضطراد النجاح .

جهاز صغير لتكييف الهواء

لندن — د.ص.ب. — ابتكرت معامل بريطانية جهازا جديدا صغير الحجم نقالا لتكييف الهواء في المكاتب والمنازل وهو لا يزن اكثر من ١٩ كيلوغراما وله كرسي خاص يتركز عليه ويحمله ولا يستلزم اجراء خاصا وتكييفا في التيار الكهربائي والاسلاك بل يوصل بالتيار كما توصل جميع اجهزة التبريد او التدفئة العادية في البيت . وزود بنظام لطرد الهواء الساخن والرطوبة من داخل الغرف

× × ×

صيدلية الليلة

الجمعة في ١٢ حزيران

عمان — سعيان . القدس — قليبان . نابلس — الرازي . اربد — الشعب . بيت لحم — بيت لحم . اريحا — الاردن . جنين — الكمال . طولكرم — ابو غزالة . الخليل — النهضة

الطبيب المناوب

عمان — قيس هاشم . القدس — نيودوسي . نابلس — عصام كمال . الزرقاء — جمال الخياط . السلط — محمد البشير . مادبا — يوسف مصطفى . عيسى . اربد — هاني شموط . رام الله — فؤاد حسنا . بيت لحم — عدنان فيض . اريحا — موسى المعطي . طولكرم — فتحي حسني عمر . جنين — وليد النابلسي . الخليل — محمد رجب ابو حنك .

نكتة !

الاول : اني ما زلت سمينا رغم اتباعي تعليمات الطبيب في نظام الاكل ، فماذا عملت انت حتى خف وزنك يا صاحبي ؟

الثاني : اتبعت نظاما صحيحا وهو اني لا اكل الا متى توقفت زوجتي عن الكلام !

هنا وهناك !

هذا الاقتراح مقدم الى دائرة السير

● ان كنت من عباد الله الذين الكادحين الذين لا يملكون سيارة .. ولا حتى دراجة .. ورغبت في التمتع بضع ساعات بجو رام الله الساحر .. فاياك ان تتاخر عن الساعة السابعة مساء .. لانك بعد ذلك ستكون معرضا لدكتاتورية اصحاب السيارات ، الذين يفرضون عليك الاجرة التي يريدون .. وحسب المزاج .. فانت تضطر الى دفع ثلاثة ارباع الدينار كي ينقلك التكسي من رام الله الى القدس .. اذا كنت على عجل وليس لديك ساعة اضافية تقضيها في انتظار من يقاسمك هذه الاجرة .

نحن نقدر الجهود الذي يبذله اصحاب السيارات .. وندرك مدى ما يقدمونه من جهد وتعب .. ولكننا الى جانب ذلك نقدر ان شعبنا فقير لايستطيع دفع مثل هذه المبالغ الباهظة فما راي دائرة السير في الموضوع ، ولماذا لا تقوم بالاشراف على تحديد الاجرة ان هذا يحدث في كل مكان .. في العالم !

لو ...

● يشتهر لينون جونسون رئيس الولايات المتحدة الاميركية بان له طريقة خاصة في تربية الكلاب .. انه يشد بقوة اذانها وهي طريقة متبعة في المناطق الجبلية من اميركا

جونسون يقول : هذه الطريقة ضرورية لتنشيط صحة الكلاب ! لكن احد اعضاء جمعية الرفق بالحيوان ، هاجم جونسون لاستخدام هذه الطريقة ، وقال :

— لو ان جونسون كان مسؤولا عن كلابي .. لاستغنيت عن خدماته فورا !

لا معنى لبقاء اذون السفر

● نحن الان في اول الصيف .. في فصل الرحلات والراحة .. وخلال هذا الفصل تكثر زيارات المواطنين الى الاقطار الشقيقة والصديقة في رحلات فردية او جماعية بغية التمتع باكبر قسط من الراحة ، وبتغذية الثقافة الفردية عن طريق الاطلاع على التعلم الانساني في بلاد جديدة

والناس وبينما هم يستعدون للسفر لا يملكون الا التساؤل عن سبب استمرار وجوب الحصول على اذون مسبقة للسفر خاصة وانه لم تعد هناك اية حاجة او ضرورة لذلك في الوقت الذي ينعم فيه الاردن باروع مظاهر الاستقرار والطمانينة .

لقد وضعت الاذون في ظروف استثنائية ، نرجو من الاعماق ، الا نراها من جديد .. فلما زالت هذه الظروف كان من الضروري ازالة توابعها ... ومن ضمنها اذون السفر ..

ان المواطنين يأملون ازالة هذه التعقيدات في وجه الراغبين في السفر

ثمن الاغاني

● تقاضى الموسيقار محمد عبد الوهاب مبلغ خمسة الاف جنيه مقابل تلحين وانشاد اغنية وطنية للاذاعة الكويتية بمناسبة عيد استقلال الكويت كما تقاضت السيدة ام كلثوم خمسة الاف اخرى مقابل اغنية قدمتها في نفس المناسبة .

وبلغ مجموع ما انفقته الكويت على اغان اعدتها في لبنان اكثر من عشرة الاف دينار ..

الاندية الصيفية .. يا وزارة !

● اين هي الاندية الصيفية ؟

انا لنذكر ان مثل هذه الاندية قد اتت بثمار رائعة عندما اقيمت اثناء فصول الصيف .. فلماذا لم نسمع اي شيء عنها حتى الان ؟

ان العطلة المدرسية طويلة .. ولا يجوز ان يقضيها الطلاب في قتل الوقت في التسكع وفي نسيان ما درسوه خلال العام الدراسي المنصرم ..

ومن اجل ذلك يجب ان يصار الى اقامة هذه الاندية فورا .. ويجب تزويدها بكل ما من شانه ان يوسع مدارك طلابنا ويزيد من معلوماتهم واطلاعاتهم ..

فهل نرى اية خطوة عملية في هذا السبيل من وزارة التربية والتعليم ؟

ان اقتناعنا بحرص الوزارة على مستقبل ابنائنا ، يملأ نفوسنا بالثقة والتفاؤل ، خاصة في هذا الوقت الذي يشتد فيه الاقبال على ذلك ..

ونحن مع المواطنين في انتظار هذه الخطوة الخيرة .

اذا اردت انجاب ذكر

● التحكم في جنس الجنين موضوع شغل اذهان العلماء منذ القدم ، ولا يزال اطرف ما نشر في هذا الصدد مؤخرا راي لطبيبة فرنسية من تولوز جاء فيه ان المراة اذا احبت ان تلد ذكرا فما عليها الا ان تتبع ما ياتي :

١ — ان تمارس التمرينات الرياضية العنيفة مدى ستة اشهر !

٢ — ان تسير على منهج غذائي صارم للنحافة ، يراعى فيه الامتناع عن اكل المواد السكرية ، والبيض ، والكعك ، والاستغناء عن وجبة العشاء والاكثار من شرب السوائل

اما اذا شاءت ان تلد انثى فعليها ان تتبع نقيض ما تقدم : فتمتنع عن الرياضة البدنية ، ولا سيما العنيف منها ، وتتوسع في اكل النشويات والبقول ، والسكريات وتقلل من السوائل قدر المستطاع !

وتقول هذه الطبيبة ، انها تؤمن بصحة طريقة يابانية قديمة للتحكم بجنس المولود ، وتؤكد انها نجحت بنسبة ٩٠ بالمئة في الحالات التي عرضت عليها - وهذه الطريقة قائمة على اساس الايحاء الذاتي فلانتي المراة تردد في ثقة وتصميم وتوكيد قائلة « ان في احشائي ذكرا » .. ان في احشائي ذكرا اذا ارادت ذكرا ، او « ان في احشائي انثى » .. ان في احشائي انثى ، اذا ارادت انثى - ولا تزال تعيد ذلك مرارا وتكرارا دون ما كلل او ملل !

ورغم طرافة النظريتين الفرنسية واليابانية ، فان واحدة منها لم يثبت العلم بعد جدواها .. !

مراهقو أميركا يعيشون على المورفين»

الادمان يوفر لهم النشوة .. وفقدان الوعي !

من المشاكل التي تواجه الولايات المتحدة الان ان الشبان والشابات فيها بدأوا بحث طرق جديدة توفر لهم مزيدا من النشوة ومزيدا من فقدان الوعي ... فوجدوا ضالتهم في الادمان .. في المورفين في الحقن المخدرة ..

فهذا مثلا جيمس ر . شاب في الثامنة عشرة يعيش في مدينة الهوايت بليتز وهو ابن احد كبار رجال الاعمال في مدينة نيويورك .. قال هذا الشاب: لازالت المشكلة ضمن المحور ، وسوف ترون انها ما زالت في بدايتها . لقد حاول عدد كبير من الشباب من المدمنين على المخدرات كالافيون والمورفين والحشيش ان يدفعوني الى تعاطي المخدرات . وفي احدى المرات ضقت ذرعا ، وكي انال سكوتهم اخذت بعض الحبوب المخدرة ، ولكنها والحمد لله لم ترق لي .. وهذا ما انقذني ! ..

وتصريح هذا الشاب كفيل بتسليط الاضواء على فتيان وفتيات يتعاطون ظاهرة النشوة من المخدرات

وقضية تعاطي المخدرات لا تقتصر على المنازل ، وانما هي تنتقل بانتقال اصحابها الى البيوت والى النزهات .. فالمخدرات زاد لهم يرافق زادهم المادي .. ثم ان قضية الاعارة والاستعارة تسير بانتظام فيما بينهم وهذه اسماء اخرى تكشف لنا المزيد من الملابسات .

● الفتاة جولي س . طالبة في جامعة بولاية ماسوشيتس ، ذهبت مرة في « ويك اند » مع احدى صديقاتها ، ورأت على حافة احدى البحيرات جماعات من الطلاب والطالبات في اوضاع تخدش الحياء في صميمه والذي اثار دهشتها ان مرافقتها التقت باحد اولئك الشبان وانصرفت عنها ، واطلقت صيحات هي اقرب الى النشوة منها الى الالم . وذعرت الفتاة جولي س . عندما وجدت مرافقتها في النزهة قد انضمت الى جماعة يتعاطون المخدرات الشديدة جدا .. اي تعاطي ابر المورفين ، بمعنى ان الشاب يحقن زميلته في المدرسة ثم ، تبادله هي الدور ، فتحقنه

وماذا يحدث بعد تبادل الحقن ؟

الرومان ؟

وكان يمكن لجولي هذه ان تنساق في هذا التيار ، لولا انها وجدت نفسها غريبة عن هذا العالم الغارق في الملذات والموبقات ، لذلك انسجمت مع نفسها وحصانتها الخلقية وانسحبت الى منزلها مشمئزة من تصرف صديقتها .. وكان من نتيجة ذلك ان اتخذت جولي قاعدة تتبعها في حياتها ، وهي التاكد من شخصية كل فتاة تخطب ودها او من كل فتى يدعوها الى سهرة او حفلة

وكم تألمت هذه الفتاة عندما علمت بعد حين ان اخاها البالغ من العمر ٢٢ عاما كان واحدا من اولئك الذين يتعاطون حقن المورفين بالمبادلة مع رفيقات الدراسة !

وهنالك شخص ثالث يدعى جيمس هـ . وهو شاب يملك مكتبة امام احدى الجامعات ولاية ميسوري . فهل يقتصر عمله على بيع الجرائد والصحف والكتب ؟

قد يطرأ هذا السؤال على الاذهان لاول مرة ..

لقد جاءت الى هذا الشاب مرة احدى الطالبات وسألته بلهفة : « اين تخفيها » ، وانا مستعدة لدفع الثمن » .

ولا تظن ان الطالبة كانت تتساءل عن مجلة او جريدة ، فهي تسأل عن شيء اخر ، ما هو ؟

اجابها جيمس : ماذا تقصدين ، وكأنه لم يفهم كلامها

فاجابته : لست صغيرة حتى تخفي عني حقيقة المورفين انا الان في التاسعة عشرة وسن الرشد هي في الثامنة عشرة : واستمرت الفتاة عبثا في مناداتها : اين هي .. اريدها باي ثمن !

والطريف في الامر ان هذا الشاب مثل امام المحقق الذي سمع منه الاقوال التالية :

— ولو انني من الشبان العابثين لكنت غزوت بتلك الفتاة ، لا سيما وانها فتحت ازرار فستانها بعد ان كادت تقطع الامل في وجود المورفين عندي

وذهب الشاب جيمس في قوله : ان الفتاة الطالبة مدت يدها وكشفت لي عن ذراعها .. فاذا في باطن الذراع نقط سوداء ، تبينت بالفطرة انها اثار حقن المورفين ، ولما هززت برأسي اسفا اخذت تضربني بكلتا راحتيها وتقول لي : انا اعرف انني لم اعجبك فلو اعجبتك لاعطيتني المورفين ، ولكنا امضينا ربع ساعة في غفلة من الزمن ؟

لقد قام المسؤولون الاميركيون بحملة مطاردة شديدة ، فداهموا الكثير من المنازل .. فاذا بهم يفاجأون بان العائلات العريقة هي اكثر الناس ادمانا على المخدرات وقد اقتحم البوليس بعض المنازل ليجد ان كل من فيها يعيش النشوة .. وكل ما فيها خزي وعار واباحية .

وتقول الصحف الاميركية ان الطالبات لم يعدن يبدين اي اهتمام بالدروس .. وانه قلما تجد حقيبة طالبة خالية من حبوب المخدرات ..

ترى .. الى اين يسير المجتمع الاميركي .. واي مصير ينتظره .. هذا هو السؤال الذي يتردد الان على السنة رجال الاصلاح في الولايات المتحدة الاميركية !

الاباء يعانون آلام الحمل

نتائج طريفة يسفر عنها تحقيق علمي

لندن — د ص ب — لقد اثارت القصص التي تروى عن الاباء الذين يعانون آلام الحمل الكثير من القهقهات والضحك ، ولكن هذه المسالة ، اسوة بالعديد غيرها مما ترويه العجائز ، هي الان قيد التحقيق العلمي . فالتحقيقات التي اجرتها دائرة الطب النفساني في جامعة برمنغهام اظهرت بما لا يقبل الشك ان « الاوجاع العفوية » التي يعانيها الاباء الذين تعاني زوجاتهم الام الحمل شيء واقعي وليس مجرد اوهام

فقد وجهت الدائرة اسئلة الى ٢٥٠ رجلا ممن تنتظر زوجاتهم مواليد كما وجهت الاسئلة ذاتها الى عدد مماثل من الرجال ممن لا تنتظر زوجاتهم مواليد تلك السنة ، وجاءت الاجوبة تؤكد ان بعض الرجال كانوا يعانون دوار الصباح في فترة حمل زوجاتهم كما ان عددا اخر تذمر من فقدان قابليته للطعام او من اوجاع الاسنان او الظهر او غير ذلك من الاوجاع التي ترافق الحمل !

وسوف تنشر الدائرة تقريرا بهذا الصدد في القريب العاجل مما لا يترك مجالا للشك بالتوتر النفساني الذي يعانيه بعض الرجال في مثل هذه الحالات نتيجة الاعراض التي تظهر على شريكات حياتهم في حالات الحمل .

بريد "فلسطين"

حياتنا في فلسطين

يا لها من اشراقة جميلة .. اشراقة جعلت القلوب تهتز فرحا عند انعقاد المؤتمر الفلسطيني في مدينة القدس الخالدة ، وصرنا نحن الفلسطينيين امة لها كيان ولها نفوذ ولها صرخات مدوية

ان فلسطين هي امنا . وهل يستطيع الابن ان يفقد امه ، او الام ابنها . بل ان فلسطين اعز من هذا . انها بالنسبة الينا اقدس بلد عرفناه وعار علينا ان نجعل هذا البلد الطاهر مدنسا بعصابات الاشرار الصهيونيين

اننا يا فلسطين اقوياء بعزيمتنا . اقوياء بايماننا . اقوياء باتحادنا . فلا الاستعمار ولا المستعمرون يستطيعون ان يفرقوا بيننا ... فالغد ... الغد القريب . ومعركتنا معركة الحق . وسننتصر بعون الله وسنطرد الطغاة الفاسدين ونعود اليك يا امنا . يا ملجانا . يا فلسطين .

وسنرى اشراقة جديدة ، اشراقة في ربوعنا الغالية ، في عكا ويافا وحيفا . بل واشراقة العالم العربي باسره حيث قلوب الملايين العربية ترفع رأسها بحيلاء . والفلسطيني يعود الى بياراته وبساتينه وكرومه . الى اهله . الى وطنه الحبيب .

وليكن شعارنا الحياة او الموت في سبيل فلسطين

عمان — رجا ميشيل صيقلي

من هم العراقيون الثلاثة ...

في مجلس الرئاسة المشترك

بين الجمهورية العربية المتحدة والعراق

بعد ان اتم العراق تعيين مندوبيه المتفرغين الثلاثة في مجلس الرئاسة المشترك للجمهورية العربية المتحدة والجمهورية العراقية ، ذكر في القاهرة ان المندوبين المصريين المتفرغين الثلاثة سيعينون خلال اليومين القادمين من بين اعضاء جهة نيابة عليا في الجمهورية العربية المتحدة .

ويقول السيد ناصر الدين النشاشيبي رئيس تحرير جريدة « الجمهورية » الذي اورد هذا النبأ في مقاله الاسبوعي امس انه سيتبع ذلك تعيين الامين العام للمجلس المشترك وسيكون مصريا بدرجة وزير

وقال السيد النشاشيبي ان الاعضاء العراقيين الثلاثة سيصلون الى القاهرة خلال اسبوع واحد لممارسة مسؤولياتهم فيها

ثم اورد السيد النشاشيبي شيئا عن حياة كل واحد من الاعضاء العراقيين الثلاثة كما يلي :

ناجي طالب

قال التاريخ ان ناجي طالب — لا عبد الكريم قاسم — هو الشخص الذي كان مرشحا لرئاسة وزراء العراق بعد ثورة ١٤ تموز عام ١٩٥٨ .. لولا .. ولولا .. ولولا ! ..

فعندما وقعت ثورة ١٤ تموز ، كان ناجي طالب « امر اللواء » ١٥ في البصرة ، ولعب في الثورة الدور الكبير واصبح وزيرا للشؤون الاجتماعية بعد الثورة . وعندما بدأ عبد الكريم قاسم ينحرف بسلكه السياسي العام عن الخط الوطني الصحيح ، بادر ناجي طالب — متضامنا مع اخوانه الوزراء القوميين الستة في الوزارة — الى الاستقالة وكان ذلك في ٦ شباط سنة ١٩٥٩ فبادر قاسم الى الانتقام منه . وفرض عليه الاقامة الجبرية في منزله .. حتى استطاع ان يغادر العراق الى اوربا والقاهرة .. ثم عاد الى العراق لكي يبدأ اتصالاته باوساط الجيش والقومية بقصد الاطاحة بعبد الكريم قاسم .. وعندما وقعت ثورة ١٤ رمضان اصبح ناجي طالب وزيرا للصناعة .. وبقي في الوزارة حتى بدأ البعثيون ينحرفون عن الخط القومي الصحيح . فبادر ناجي طالب بالتضامن مع اخوانه الوزراء القوميين الى الاستقالة . وهم شكري صالح زكي — السفير الحالي في القاهرة — ورجب عبد الحميد ، وجواد العبوسي ، وعبد العزيز الوتاري ، وعبد الكريم العلي ! .. ولكن البعث الحاكم في العراق لم يقبل الا استقالة اربعة من هؤلاء الوزراء الستة وهم صالح زكي وكان او من قبلت استقالته ، وناجي طالب ، ورجب عبد الحميد ، وجواد العبوسي ! .. وكان ذلك في شهر تشرين الاول عام ١٩٦٣ ..

ومنذ ذلك الحين ، انصرف ناجي طالب الى الخدمة السياسية العامة دون ان يتقلد منصبا معينا !

ولعل الجراة الشخصية من اكبر مزاياه .. يضاف اليها كفاءته الممتازة كضابط عسكري سابق عمل ملحقا عسكريا في لندن ، وتدرب في بغداد ، وفي لندن وانبت تفوقا ملحوظا .

عبد الستار علي الحسين

هذا الرجل عندما استقال من الوزارة في يوم ١٠ ايار ١٩٦٣ بسبب خلافه مع البعثيين ، لم يكتف بان رفع استقالة موجزة في بضعة سطور ... بل كانت استقالته مسببة وصريحة وجريئة في ست صفحات كاملة !

ولم يشأ ان يشكر البعث الحاكم — عند استقالته — على حسن تعاونهم معه .. بل فضح في كتاب استقالته اساليبهم وكشف فضائحهم ! ..

وحاول البعث الحاكم ، الانتقام منه عن طريق سجنه في منزله .. ولكنهم فشلوا في الحد من ثورته ، واضعاف وطنيته ، وتمسكه بالمبادئ السليمة التي عاش عليها منذ كان محاميا اكثر من عشرين سنة ، ومنذ ان انتمى الى حزب « الاستقلال » العراقي منذ ربع قرن !

وليس ابرز مزاياه انه كان وزيرا لاول مرة بعد ثورة ١٤ رمضان ، بل ان ابرز مزاياه انه استقال من منصبه الوزاري ، وفضح الحكام البعثيين ، وتحدى الدنيا ، واختار الحرية ! ..

اديب الجادر

لو اردنا ان نختار اقدر ثلاثة اشخاص عرب من المتخصصين في قضايا البترول لجاء اديب الجادر على راس القائمة ..

وكان نقيبا لمهندسي العراق وكان مديرا عاما لاتحاد الصناعات العراقية وهو اليوم المدير العام لشركة الغزال والنسيج العراقية .

تسالني : وما علاقته بالسياسة !

اقول لك : انه من القلائل الذين وقفوا امام عبد الكريم قاسم وتحدوه .. واعتقلوا — مع زملائه في نقابة المهندسين — معارضتهم لعهده ، ونفوذه .. وجبروته .. واجهزته !

ومحاضراته في علم « البترول » تشكل دائرة معارف عامة ! اراؤه الوطنية ، القومية ، جعلت منه شعلة ثقافة في شعلة نشاط ، في شعلة اقدام وتضحية ونكران ذات ! ..

العالم صغير

خطة لتطوير مجتمع اميركا

● بدأ الرئيس الاميركي جونسون خطوة من نوع جديد في تطوير المجتمع الاميركي ، اطلق عليها اسم : « المجتمع العظيم » وقد انتدب لوضع دستورها جون شتاينبك الحائز على جائزة نوبل للادب عام ١٩٦٣ ، وملتون ايزنهاور احد كبار رجال التعليم في اميركا والمؤرخ فرانك روني

قفزة على التقاليد

● تقوم العائلة المالكة في بريطانيا هذه الايام بما يشبه اعادة النظر في طريقة حياتها وستكون الخطوة الاولى في تغيير ديكورات قصور : وندسور وبالمورال وبكنغهام ، الديكورات الجديدة ستكون متلائمة مع تطور القرن العشرين !

الخرائط في المعركة !

● انضم رسامو الخرائط في الصين الشعبية الى رجال اجهزة الاستعلامات الاخرى في شن الحملات على الكرمليين . فقد قامت حكومة بكين مؤخرا بتوزيع خرائط على السفارات الاوروبية تبين فلاديفستوك : بوابة روسيا للمحيط الهادي ... كجزء من الصين !

فيلم ممنوع

● منعت السلطات اليمينية الحاكمة في البرازيل الفيلم الاميركي « سبعة ايام في ايار » وتدور قصة الفيلم حول انقلاب عسكري يقوم به الضباط على احدى حكومات اميركا اللاتينية اليمينية وقد اعتبرت حكومة البرازيل ان الفيلم موجه ضدها وانه يعني التحريض عليها .

اعلان عطاء رقم ١٤—٦٤

لتوريد نقالات اوتوماتيكية وموازين
CONVEYOR SYSTEM

تعلن شركة مصفاة البترول الاردنية المساهمة المحدودة عن طرح عطاء لتوريد نقالات اوتوماتيكية وموازين CONVEYOR SYSTEM يرجى ممن يرغب الاشتراك بهذا العطاء مراجعة مكتب الشركة اثناء ساعات الدوام الرسمي للحصول على الشروط والمواصفات والتصاميم وذلك مقابل دينارين ونصف للنسخة الواحدة فقط اخر موعد لقبول العروض هو الساعة الثانية عشرة من ظهر يوم السبت الموافق ١—٨—٦٤

رئيس مجلس الادارة

اعلان

تعلن بلدية الشونة الشمالية عن حاجتها الى مراقبين « اثنين » للاشراف على مبنى مخازن ومكاتب بلدية الشونة . يجرى فحص المتقدمين في دار البلدية بتاريخ ١٦—٦—٦٤ الساعة العاشرة قبل الظهر تحت اشراف مهندس من وزارة الداخلية على المتقدمين ان يرفقوا معهم شهادات علمية وعملية ويشترط بالمتقدمين ان يكون لديهم الخبرة الكافية لتطبيق المخططات والمواصفات الفنية واخذ الاقيسة اللازمة للبناء وكتابة التقارير اليومية والاسبوعية والشهرية وكل ما يتطلبه العمل يعطى الراتب حسب الكفاءة .

رئيس بلدية الشونة الشمالية
عبد الحميد السماري

اعلان

القوات المسلحة الاردنية بحاجة الى متعهدين لتقديم اللوازم التالية .

فعلى الراغبين مراجعة سكرتير اللجنة لاخذ التفصيلات اللازمة .

تقبل المناقصات من اليوم ولغاية الساعة العاشرة والنصف من الايام التالية : —

١ — زبدة معلبة	٣٠—٦—٦٤
٢ — ورق تواليت	٣٠—٦—٦٤
٣ — كراكر ماكنة وشريط رتب	٤—٧—٦٤
٤ — لحم معلب	٤—٧—٦٤
٥ — خيطان سراج	٤—٧—٦٤

العطاءات

بين الناس ...
الاحد والاربعاء والجمعة

(احمد شوقي) ... متهم!!

عرفته من أولئك الذين يسيرون في الظلال ، وفي ظلال من يلتمس عنده منفعة ، فحديثه — ان كان له حديث — وقف على ما يستلهمه من هناك ، لا يزيد .. ولا يحيد ..

وكان فيما املي عليه ، واخذ على نفسه أن يذيع به ويشيع : « ان أمير الشعراء (أحمد شوقي) شاعر يغلب عليه الجمود ، لانه لم يأخذ باسباب التحرر من اصفاد القديم ، بما فيه من قيود الصنعة والقافية ... » !

فهو لا يبرح يعيد ذلك ، كلما وجد السبيل الى أن يعيده ، عند من يعنيهم ان يستمعوا الحديث عن الشعر والشعراء ..

ولقيته ذات يوم يسير على هامش الطريق ، وعند الحافة القصوى من الرصيف ، وهو يلتفت الى الشارع الذى يموج بالعابرين ، التفاتا فيه كثير من الترقب والفزع ، فشبهته بمن يفر من معركة ، فهو يلوذ بكل ما يعترض سبيله ليواريه عن الانظار ...

ووقفت أمامه اسد عليه الطريق ، فما أن أبصرني حتى انتفض ، كأنما هو يستفيق من اغفاءة ، ويستعيد في ذهنه صورة أمليت عليه ، واستلهمها من هناك .. فيقول :

« هل تعلم انني انجزت منذ ايام جزء (كذا) من كتاب « الشوقيات » ، وقد استغرق مني وقتا حتى انجزته ؟! »

فقلت له : وكيف وجدت شعر (شوقي) فيه ؟ أتراك وقفت فيه على ما يستحق الاشارة اليه والتحدث عنه ؟

فقال وهو يبتسم ابتسامة الساخر :

« انه شعر غامض .. لا يفهمه الا قلة ، لفرط ما فيه من تعقيد .. » !

فقلت وانا اشفق عليه من الموضع الذى وضع نفسه فيه :

« لا عليك يا أخي .. ان « شوقي » أمير الشعراء ، لم يكن يطمع في يوم من أيام حياته ، بأكثر من هذه القلة — على رأيك انت — التي تفهم شعره اليوم ، وتعجب به من ابناء وطننا العربي الكبير .. » !

« رشدان »

بدلا من حبوب التسكين

ابحث ... عن العلة !

هذا ما ينصحك به طبيب بريطاني مسؤول

يقوم الدكتور جون واطمن كبار رجال الادارة الطبية في بريطانيا ، بحملة ، واسعة النطاق محذرا من الاسراف في تعاطي الحبوب والاقراص التى توصف للصداع او سوء الهضم او معالجة الامساك . وهو يقول أن الجمهور يستهلك سنويا مئات الاطنان من هذه الادوية مع انه ليس بينها ما ينجح في علاج العلل ، الا في اخفاء الاعراض !

فاقراص الصداع مثلا لا يزيد مفعولها على انها تحجب عنا مؤقتا الشعور بالم الراس مع أن هذا الالم ليس الا بمثابة دق الاجراس المنذرة بأن اجسامنا يعوزها مزيد من الراحة ، وان امعاءنا تعاني من الفضلات المؤذية او ان في عيوننا عيوبا بصرية او ما الى ذلك من الاسباب التى تعد بالعشرات

واقراص الامساك نتناولها عندما تكسل امعاؤنا عن اداء وظيفتها الطبيعية لكي نحرضها على العمل . ولكن ماذا تجدي هذه الاقراص اذا كان ابطاء الامعاء ناجما عن فقدان التوازن في انواع الاغذية التى نتناولها — وهذا هو في الواقع السبب الاعم في حدوث الامساك ؟

ويقول الدكتور واط : في عصر البنسلين يصعب جدا أن تقنع الناس ان درهم وقاية خير من قنطار علاج ، وان أكثر ما نحتاج اليه هو تنظيم اسلوب معيشتنا وتوخي سكينة النفس والجسم معا

ويستطرد قائلا : لقد أصبح الادمان على تعاطي تلك الحبوب والاقراص لعنة من أخطر لعنات هذا العصر ، وليس ادل على ذلك من اننا بتنا نرى النساء يحملنها في حقائبهن ، والرجال في جيوبهم كما لو انها من مقومات الحياة التي لا غنى عنها !

بوتاجي يزود الوحدات بافران كهربائية

بوتاجي يسجل شكره العميق لسعادة قائد حرس صاحب السمو الملكي الامير ممدوح المعظم لشرائه فرن كهربائي لوحدته . ولعل هذه العملية تؤول الى الراحة والسعادة وتشق الطريق امام باقي الوحدات لينسجوا على منواله لان بوتاجي يعتني عناية خاصة بتوفير الافران الكهربائية للمعسكرات والاسعار من عشرة دنانير لغاية « ١٠٠ » دينار .

تفرجوا عليها في معارض بوتاجي في ماركا مقابل المطار ويحسن عمل موعد بالهاتف رقم ٥٥١٧

علاج الاضطرابات المعوية

أنتروفيوفورم

سيبا

CIBA

K. P. A. — وكالة اعلانات خليفة

تعقيدات جديدة في أزمة لاوس

اميركا قصفت الشيوعيين بطلب لم يقدمه فوما!

الوضع في لاوس يسير من سيء الى اسوأ ... ويبدو أن اكثر المتضررين من هذه المسيرة هي الولايات المتحدة ، خاصة بعا ما سببته تصريحات الامير سوفانا فوما رئيس وزراء لاوس المحايد من مشاعر الاستهزاء باميركا في كثير من اجزاء العالم ، فعندما بعثت أميركا بطائراتها لقصف قوات الباثيت لاو الشيوعية التي تكتسح لاوس بانتصاراتها ، كانت تقول انها فعلت ذلك بناء على طلب من رئيس الوزراء المحايد الذى يملك حق طلب المساعدة اذا وجد ان سلامة اتفاقيات جنيف باتت مهددة ، بموجب المادة ٩ من بروتوكول الاتفاقية المذكورة .

ولكن سوفانا فوما نفى أن يكون قد طلب اية مساعدة أميركية ... اى انه بذلك يقول للعالم علنا ان العمل الاميركى انما جاء عدوانا على لاوس وحفاظا على مصالح أميركا ، لا حرصا على السلامة الوطنية للاوس ، كما تدعي اميركا !

والواقع أن الازمة اللاوسية لم تهدأ منذ سنين عديدة ، ولا حتى بعد اتفاقية جنيف التى وقعت في شهر تموز عام ١٩٦٢ .. لقد عم السلام هذا الجزء من جنوب شرقي اسيا بضعة اشهر فقط ، ثم عادت المناوشات اليها الى ان بدأ الزحف الشيوعى في سهل الجرار الذى نسف اتفاقية جنيف من اساسها .

وحتى نستطيع ان نلقي ضوءا على أمكانية اعادة السلام الى هذه البلاد الممزقة ، لا بد من دراسة اتفاقية جنيف ، ومدى امكانية التدخل الدولي في لاوس بموجب هذه الاتفاقية التى وقعتها العديد من الدول وعلى رأسها الاتحاد السوفياتي والولايات المتحدة وبريطانيا والصين الشعبية وبولندا وفيتنام الشمالية

وفي هذه الوثيقة التى اعلنت حياة لاوس قالت الدول الموقعة انها تعلن اعلانا راسخا انها تعترف بحياد لاوس وتحافظ بكل الطرق على سيادتها واستقلالها وحيادها ووحدتها وسلامتها الاقليمية .

ثم تقدم الموقعون بتعهدات محددة منها ما يلي :

انهم لن يلجأوا الى استخدام التهديد بالقوة او الاتيان بأى اجراء اخر قد يعيق السلم في مملكة لاوس . انهم يستنكفون عن اى تدخل مباشر او غير مباشر بشؤون المملكة الداخلية . انهم لن يدخلوا الى مملكة لاوس بأى شكل اية جيوش اجنبية او موظفين عسكريين اجانب ، كما انهم لن يسهلوا ادخال او يشتركوا في تهريب اية جيوش اجنبية او موظفين عسكريين اجانب الى مملكة لاوس وانهم لن يستعملوا اراضى مملكة لاوس للتدخل في الشؤون الداخلية للبلدان الاخرى وتعهد الموقعون بانه في حال تهديد سيادة وحياد لاوس يتشاورون سوية مع حكومة لاوس الملكية وفيما بينهم للبحث في الاجراءات التى قد يكون من الضرورى اتخاذها من اجل الحفاظ على نصوص الاتفاق .

واذن فقد كان الاتفاق واضحا وصريحا في تحريم اى تدخل فردى في لاوس ، بل يلزم كافة الدول الموقعة على الاتفاق بالحفاظ على السلام فيها

فما الذى جرى .. ولماذا لم تلتزم هذه الدول بتوقيعاتها ..

ان الفريقين المتصارعين في العالم يتبادلان التهم حول هذا الموضوع ، فالغرب يقول انه دعا يوم ٢٦ أيار وعلى لسان بريطانيا باعتبارها احد رئيسي مؤتمر جنيف ، الى التشاور حول لاوس وايجاد طريقة لاعادة السلام الى ربوعها ، ولكن الاتحاد السوفياتي اهمل هذه الدعوة

اما المعسكر الشيوعي فيقول ان أميركا خرقت الاتفاقية ، لانها هددت منذ البداية بالتدخل في لاوس ، والاتفاقية تحرم التهديد باستخدام القوة ، وها هي تتبع تهديدها بهجوم بالصواريخ على الشيوعيين في لاوس وهذا عدوان ، على حد التعبير الشيوعي ، سافر لا على لاوس بل على كل من وقع اتفاقية جنيف ... ولعل هذا هو الذى دعا رئيس وزراء لاوس المحايد الى نفي طلب اية مساعدة ، لانه ، وحسب الاتفاقية لا يجوز طلب مساعدات فردية ، فهو ، في حالة طلبه ، يكون قد تخلى عن اتفاقيات جنيف ، وفقد بالتالي منصبه

اذن ما الحل .. ؟

يقول المراقبون ان العالم سيشهد وضعا خطيرا للغاية اذا استمر الوضع على حاله .. وان السبيل الوحيد لانقاذ العالم من كارثة التازمات هو التزام دول جنيف بما وقعته . وعقد مؤتمر جديد لبحث الوضع

من الصحف اليهودية

قلعة اثرية

بدات السلطات الصهيونية تعبث بالاماكن الاثرية في فلسطين المحتلة باذلة كل جهدها لتهويد كل شيء في ارضنا العربية ، فقد ذكرت « هاارتس » أن سلطات الاحتلال الصهيوني بحثت بواسطة مدير دائرة تسجيل الاراضي لاحد الاثرياء اليهود بقايا قلعة اثرية تقع على طريق عكا — راس الناقورة بالقرب من قرية عين السمرا العربية وهي من اثار الغزو الصليبي للديار المقدسة وشرع هذا اليهودى بنقل حجارتها الى جهة مجهولة . وقد ادى هذا العمل الى استفزاز شعور المواطنين العرب في الارض المحتلة فأبدوا احتجاجهم الشديد لدى دائرة الاثار والبوليس ... ولكن هذه الاحتجاجات لم تلق اذانا صاغية

الاستعدادات لمعرض سالونيك الدولي الجديد

روما — «موندار» — الحدث العظيم الاقتصادى — التجارى في البحر الابيض المتوسط يتلخص في معرض سالونيك الدولي التاسع والعشرين الذى يمثل التقابل للاقتصاد الاوروبي والشرق الاوسط والادنى . ولنجاح المهرجانات المستمر هو التعديلات الجديدة التي تدخل دائما كل عام على هذه الاسواق والمعارض الدولية ، مما يتعذر احيانا على كثير من الدول الاشتراك فيها لانتهاء المساحات المخصصة لها وللمعارضين الذين يجيئون من انحاء العالم ومن المعتقد كذلك ان هذا المعرض المقبل الذى سيعقد في الفترة من ٦ الى ٢٧ ايلول ١٩٦٤ ان مساحته تكون محدودة وذلك للاقبال الكبير الذى يتوفر لدى الراغبين في عرض منتجاتهم الحديثة وقد تزايد عدد البلاد المشتركة بالنسبة لهذا السوق . وعندما سماء بعض الدول المشتركة حتى الآن : استراليا — النمسا المجر — فرنسا — المانيا الفيدرالية — المانيا الاتحادية — يوغسلافيا الولايات المتحدة الامريكية — اليابان — اسبانيا — ايطاليا — كاميرون — هولندا — بلغاريا — بولندا — رومانيا — سوريا — تشيكوسلوفاكيا واليونان ورغم هذه الدول فهناك عدة مؤسسات اجنبية سوف تشترك بمفردها وعرض منتجاتها وجدير بالذكر ان عدد الدول التي اشتركت حتى الان يبلغ حوالى ٣٥ دولة وهذا الرقم معرض للزيادة بطبيعة الحال حيث توجد حاليا محادثات مع دول اخرى اشتراكها في هذا المهرجان الدولي في سالونيك وتستعد اليونان بعرض تشكيلة كبيرة من منتجاتها الحديثة الصناعية التي قد تهتم بها الدول العربية حيث يوجد تشابه تام بين الاقتصاد اليوناني واقتصاد العالم العربي الذى يمكن التفاهم بين هذه الشعوب وغالبا ان الاسواق العربية تعتمد بسهولة المنتجات اليونانية التي لها طابع خاص يتوفر في احتياجات هذه الدول كما ان المنتجات العربية تجد سوقا سهلا في البلاد اليونانية . وقد تستعرض اليونان المنتجات الكهربائية والمنسوجات والمواد الكيماوية والمستحضرات الطبية والمواد الغذائية وغيرها . وقد يتيح هذا المعرض للزوار ان يتمتعوا باصوات الموسيقى ومشاهد السينما والرقص الفلكلورى اليوناني الخ .. والمعروف ان سالونيك بلد حديث ممتع بالمناظر الخلابة وملىء بالزهور ، تكاد تكون هذه المدينة بجنة ادم

روما «موندار ٣٣٩»

كلمات متقاطعة

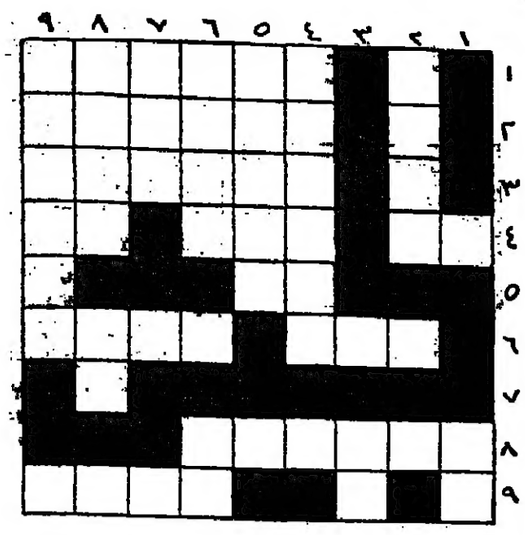

من : سلامة حجازي — المفرق

افقي

١ — من اسلحة الجيش
٢ — ابطال في القوات المسلحة
٣ — جدها في كلمتي توت وفيليب
٤ — كثيرا ما يقدم في المعارك — مدينة لبنانية — عكسها يعني حب
٥ — حرفان متشابهان
٦ — غير مقيدة — الاسم الاول لرئيس وزراء سابق في الاردن
٨ — معركة شهيرة في التاريخ كانت بمثابة بداية النهاية لقائد عظيم
٩ — ينتمي الى مدينة فرنسية

عمودي

١ — عكسها اداة شرطية
٢ — رتبة عسكرية
٣ — لفظة اجنبية لاحد الارقام
٤ — الشيء الذى تامل ان يكون لها كل دولة تدخل الحرب
٥ — النظام الاساسي للدولة
٦ — عكسها شيء يستعمل لحفظ بعض الادوات — عكسها حرف عطف
٧ — احد الشعوب العريقة
٨ — بكرم — هرب
٩ — ينتمي الى مدينة فرنسية

حل اللغز الماضي

افقي : ١ — فكتور هيجو ٢ — باى — حب — رد ٣ — فعص — املد ٤ — ملرك — ند — لد ٥ — رن — افـ٦ — آم — راح ٧ — ان — اضطر ٨ — سر — اسعد ٩ — رحم — اخ — دف

عمودى : ١ — فيصل — نار ٢ — كافر — ١١ ٣ — لب — كرم — سم ٤ — ار ٥ — رحمن ٦ — هبلد — خاطر ٧ — فارس ٨ — جر — لاح — عف ٩ — ورود — ندد

اعلان

تعلن شركة البترول الوطنية الكويتية

عن حاجتها الى مدقق حسابات داخلي

يشترط في المتقدمين ان يكونوا من الدول العربية وحائزين على مؤهل جامعي في المحاسبة وخبرة لا تقل عن خمس سنوات في تدقيق الحسابات مع شركة بترول كبيرة . الراتب والعلاوات حسب مدة الخبرة

ترسل الطلبات الوافية التفاصيل بما في ذلك السن والتعليم والخبرة الماضية وصورة حديثة الى

مدير شؤون الموظفين
شركة البترول الوطنية الكويتية

ص.ب ٧٠٠ — الكويت في موعد لا يتجاوز العشرين من يونيو الحالي

تعيشا ... بمستحضرات "ستاج" للتواليت!

STAG

هذا الرجل يقتني بشعر رطيب في طراحة جسمه وثقته بنفسه .. لأن منتجات "ستاج" للزينة تجعله يشعر بالانتعاش طول اليوم .
استعمل أنت مستحضرات "ستاج" وتنعم بما لها من مزايا منعشة فريدة .

يشتى بعد الحلاقة . لرشة قبل الحلاقة بالكهرباء . بودرة بعد الاستحمام . سامير . ديودرانت لازالة رائحة العرق . برأس كمدوري متحرك

الوكلاء : مستودع أدوية عرفات نابلس-عمان

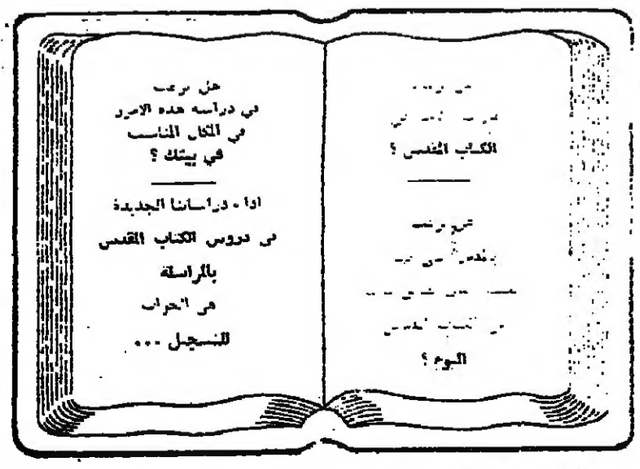

اعلان

معروض للبيع سيارة فانقارد صالون

بحالة جيدة

على المشتري أن يدفع رسوم جمركية حوالي ٢٥٠ دينارا بالاضافة الى رسوم التسجيل والرخصة .

سوف تباع السيارة لمن يتقدم باحسن عرض . العروض سوف تقبل لغاية يوم الثلاثاء المصادف ١٦ حزيران

للاستعلامات اتصلوا بهاتف رقم ٤١٣٦١

ما بين الساعة الثامنة والنصف صباحا والثانية بعد الظهر يوميا واطلبوا الاتصال بالرقم ٣٤

اعلان

وزارة الصحة العامة — دولة الكويت

تعلن وزارة الصحة العامة بدولة الكويت عن حاجتها الى ممرضات ومضمدين للعمل بمستشفياتها ومراكزها الصحية المختلفة .

سوف يتم تعيين الممرضات والمضمدين القانونيين بالدرجة الثالثة من الحلقة الثالثة حسب قانون الوظائف العامة المدنية في دولة الكويت براتب قدره « ٥١/٧٥٠ » دينارا كويتيا شهريا ، مع علاوة سنوية قدرها « ٣/٣٧٥ » دينارا كويتيا لمدة خمس سنوات مع توفير السكن والماكل .

هذا وسوف يتم تعيين مساعدات الممرضات والمضمدين بالدرجة الرابعة من الحلقة الثالثة حسب قانون الوظائف المدنية العامة بدولة الكويت براتب « ٣٣/٧٥٠ » دينارا كويتيا وعلاوة قدرها « ٣/٠٠٠ » دينارا كويتيا لمدة ست سنوات مع توفير السكن والماكل .

يرجى من اصحاب الطلبات ان يتقدموا بطلباتهم الى سفارة دولة الكويت في عمان / المملكة الاردنية الهاشمية — قصر سعيد ملحس — جبل عمان .

هذا ويرجى من المتقدمين بطلباتهم ابراز المستندات التالية :

١ — صورة من شهادة التمريض « والتوليد ان وجدت » مصادق عليها من قبل وزارة الصحة العامة ووزارة الخارجية

٢ — شهادات الخبرة بالتفصيل « بالسنة والشهر واليوم » مصادق عليها من الجهة التى عمل بها صاحب الطلب .

٣ — صورة عن اخر شهادة دراسية حصل عليها صاحب الطلب « عدا شهادة التمريض » مصادق عليها من قبل وزارة التربية والتعليم ووزارة الخارجية .

٤ — صورتين شخصيتين شمسيتين .

٥ — الحالة الاجتماعية « اعزب ام متزوج » وتاريخ الميلاد والعنوان الكامل

اخر موعد لتقديم الطلبات هو يوم ٢٠—٦—١٩٦٤ وعلى اصحاب الطلبات مراجعة سفارة دولة الكويت في عمان في الفترة من ٢٠—٦—١٩٦٤ حتى ٥—٧—١٩٦٤ لمقابلة اللجنة المختصة لبحث الطلبات .

نفقات الوزارات والدوائر ـ بقية

الرأسمالية ٦٠٠ر٠٠٠ المجموع ١٧٣٥ر٦٠٠
وزارة البلدية والقروية: المتكررة ٣١٦ر٧٠٠ ، الرأسمالية لا شيء ، المجموع ٣١٦ر٧٠٠
دائرة الجوازات العامة : المتكررة ٦٨ر٥٠٠ ، الرأسمالية لا شيء ، المجموع ٦٨ر٥٠٠
دائرة الارتباط الخارجي : المتكررة ٥٠٠ر٥ ، الرأسمالية لا شيء ، المجموع ٥٠٠ر٥
الاعلام والتوجيه : المتكررة ٢ر٥٠٠ر٠٠٠ ، الرأسمالية لا شيء ، المجموع ٢ر٥٠٠ر٠٠٠
وزارة الدفاع : المتكررة ٥٠٠ر٥ ، الرأسمالية لا شيء ، المجموع ٥٠٠ر٥
القوات المسلحة : المتكررة ١٨ر٥٦٥ر٥٠٠ ، الرأسمالية لا شيء ، المجموع ١٨ر٥٦٥ر٥٠٠
وزارة العدلية : المتكررة ٢٥٤ر٠٠٠ ، الرأسمالية لا شيء ، المجموع ٢٥٤ر٠٠٠
وزارة التربية والتعليم : المتكررة ٤٥ر٩٨٦ر٣٥٠ ، الرأسمالية ٣ر٩١٢ر٩٨٦ ، المجموع ٤٥ر٩٨٦ر٣٥٠
وزارة الشؤون الاجتماعية والعمل: المتكررة ٣٣٨ر٢٠٠ ، الرأسمالية ٧٥٠ ، المجموع ٣٣٨ر٩٥٠
وزارة الزراعة : المتكررة ٢٧١ر٨٠٠ ، الرأسمالية ٢٣ر٢٠٠ ، المجموع ٢٩٤ر٨٠٠
دائرة الحراج : المتكررة ١٦٠ر٣٠٠ ، الرأسمالية لا شيء ، المجموع ١٦٠ر٣٠٠
دائرة البيطرة : المتكررة ٦٧ر٢٠٠ ، الرأسمالية ٢ر٢٠٠ ، المجموع ٦٩ر٦٠٠
دائرة الارشاد الزراعي : المتكررة ١١٧ر٠٠٠ ، الرأسمالية لا شيء ، المجموع ١١٧ر٠٠٠
دائرة البحث العلمي : المتكررة ٨٢ر٦٠٠ ، الرأسمالية لا شيء ، المجموع ٨٢ر٦٠٠
دائرة التسويق الزراعي : المتكررة ٤٢ر٧٠٠ ، الرأسمالية ١٢ر٥٠٠ ، المجموع ٥٢ر٢٠٠
وزارة الاشغال العامة : المتكررة ١ر٠٢١ر٤٠٠ ، الرأسمالية ٥٤٧ر٥٠٠ ، المجموع ١ر٥٦٨ر٩٠٠
وزارة الاقتصاد الوطني : المتكررة ٥٥ر٠٠٠ ، الرأسمالية ٧٠ر٠٠٠ ، المجموع ١٢٥ر٠٠٠
دائرة الاحصاءات العامة : المتكررة ٢٩ر٣٠٠ ، الرأسمالية ٣٥٠٠ ، المجموع ٣٢ر٧٠٠
دائرة التموين والاستيراد والتصدير: المتكررة ٣٢٢ر٣٠٠ ، الرأسمالية لا شيء ، المجموع ٣ر٢٢ر٣٠٠
وزارة المواصلات ـ البرق والبريد والهاتف : المتكررة ٧٩٤ر٦٠٠ ، الرأسمالية ٣٣٧ر٠٠٠ ، المجموع ١٢٣١ر٦٠٠
الطيران المدني : المتكررة ١٢٦ر٨٠٠ ، الرأسمالية ١٣٥ر١٠٠ ، المجموع ٣٦١ر٩٠٠
وزارة المالية : المتكررة ٢ر٤٣٥ر١٠٠ ، الرأسمالية ١ر٣٢٨ر٥٧٥ ، المجموع ٣ر٧٦٣ر٦٧٥
دائرة ضريبة الدخل : المتكررة ١٥٩ر٤٠٠ ، الرأسمالية لا شيء ، المجموع ١٥٩ر٤٠٠
دائرة الموازنة العامة : المتكررة ١٢ر٧٠٠ ، الرأسمالية لا شيء ، المجموع ١٢ر٧٠٠
دائرة مراقبة العملة : المتكررة ٦ر٥٠٠ ، الرأسمالية لا شيء ، المجموع ٦ر٥٠٠
الجمارك : المتكررة ٢٤٧ر٠٠٠ ، الرأسمالية ٢٤٠ر٠٠٠
دائرة الاراضي والمساحة : المتكررة ١٩٨ر٥٠٠ ، الرأسمالية ٤ر٥٠٠ ، المجموع ٢٠٣ر٠٠٠
وزارة الخارجية : المتكررة ٧٣٦ر٣٠٠ ، الرأسمالية ٣٢ر٠٠٠ ، المجموع ٧٦٨ر٣٠٠
وزارة الانشاء والتعمير : المتكررة ٦٠ر٣٠٠ ، الرأسمالية لا شيء ، المجموع ٦٠ر٣٠٠
وزارة الصحة : المتكررة ١ر٣١٩ر٧٠٠ ، الرأسمالية ٨٩ر٠٧٦ ، المجموع ١ر٤٠٨ر٧٧٦
المحاكم الشرعية : المتكررة ٨٧ر٧٠٠ ، الرأسمالية لا شيء ، المجموع ٨٧ر٧٠٠
ديوان المحاسبة : المتكررة ٧٩ر٥٠٠ ، الرأسمالية لا شيء ، المجموع ٧٩ر٥٠٠
ديوان الموظفين : المتكررة ١٩ر٤٠٠ ، الرأسمالية لا شيء ، المجموع ١٩ر٤٠٠
وزارة الاعلام : المتكررة ٨٥ر٨٠٠ ، الرأسمالية ١٢٧ر٠٠٠ ، المجموع ٢١٢ر٨٠٠
الاذاعة : المتكررة ٣١٥ر٣٠٠ ، الرأسمالية ٦٢ر٠٠٠ ، المجموع ٣٧٧ر٣٠٠
سلطة السياحة : المتكررة ١٤٩ر٨٠٠ ، الرأسمالية لا شيء ، المجموع ١٤٩ر٨٠٠
دائرة الاثار : المتكررة ٤ر٦٠٠ ، الرأسمالية ٤٥ر٠٠ ، المجموع ٤ر٦٠٠
المطبوعات : المتكررة ٩١ر٦٠٠ ، الرأسمالية لا شيء ، المجموع ٩١ر٦٠٠
سلطة المياه المركزية : المتكررة ٤٠ر١٠٠ ، الرأسمالية ١٢٣ر٨٠٠ ، المجموع ١٥١ر٠٠٠ ، ٢٧٤ر٨٠٠
مجلس الاعمار : المتكررة ١٤٣ر٢٠٠ ، الرأسمالية ٨ر٨١٣ر٧٥ ، المجموع ٨ر٩٥٦ر٩١٥
سلطة قناة الغور الشرقية : المتكررة لا شيء ، الرأسمالية ٣٥٠ر٠٠٠ ، المجموع ٣٥٠ر٠٠٠

نص مشروع ـ بقية

دينارا وفقا لما هو مبين في الجدول رقم ١٠ الملحق بهذا القانون

المادة ٣ ـ تقدر الواردات للاثني عشر شهرا المنتهية بتاريخ ٣١-٣-١٩٦٥ بمبلغ ٤٥ر٦١٤ر٢٥٥ دينارا كما هو مبين في الجدول رقم ٣ الملحق بهذا القانون منها مبلغ ٥ر٠٠٠ر٠٠٠ دينار قيمة القرض الكويتي لتغطية قسم من عجز الموازنة

المادة ٤ ـ يؤمن باقي العجز البالغ ١ر٩٣٣ر٦٤٧ دينارا من الزيادة المنتظرة في الواردات ومن الاحتياطي العام

المادة ٥ ـ ا ـ لا يجوز اجراء الترفيعات المقررة للوظائف التي رفعت درجاتها في الموازنة العامة الانتقالية للوظائف المذكورة في ١-٤-١٩٦٤ ـ الذين اتموا اربع سنوات في درجاتهم الحالية بتاريخ ٣١-٣-١٩٦٤ شريطة ان يكونوا قد استوفوا جميع الشروط المنصوص عليها في القوانين والانظمة المرعية وان تكون مسؤوليات الوظيفة تستحق الدرجة الاعلى

ب ـ لا يجوز الترفيع للدرجة الشاغرة او التي تشغر خلال السنة المالية ١٩٦٤-١٩٦٥ لاي سبب من الاسباب ما لم يكن الموظف الذي سيرفع اليها قد امضى مدة اربع سنوات في الخدمة في الدرجة الادنى خلال السنة المالية ١٩٦٤-١٩٦٥ او كان في منتهاها وان يكون قد استوفى جميع الشروط المنصوص عليها في القوانين والانظمة المرعية

المادة ٦ ـ لا يجوز ملء وظيفة اي موظف يعار للخدمة خارج جهاز الحكومة الا بموظف يستخدم مؤقتا وعند الضرورة بموجب عقد لمدة تلك الاعارة ويشترط عدم تجاوز مخصصات درجة الموظف المعار

المادة ٧ ـ لا يجوز نقل المخصصات من فصل الى اخر الا بقانون

المادة ٨ ـ ا ـ يجوز نقل المخصصات من اي مادة من مواد النفقات المتكررة الى النفقات الرأسمالية الرئيسية «الانمائية» في ذات الفصل بقرار من مجلس الوزراء بناء على تنسيب وزير المالية ـ الموازنة العامة ولا يجوز العكس

ب ـ لا يجوز نقل المخصصات من والى اية مادة من مواد الرواتب والاجور والعلاوات ـ في المجموعة ١٠ ـ الى اي مادة من مواد المجموعات الاخرى

جـ ـ لا يجوز نقل المخصصات من مادة الى مادة اخرى في اي مجموعة من مجموعات الفصل الواحد عدا ما نص عليه في المادة ٨ب ـ الا بموافقة وزير المالية ـ الموازنة العامة

د ـ لا يجوز نقل المخصصات من مادة الى مادة اخرى في اي قسم من اقسام الفصل الواحد الا بموافقة وزير المالية ـ الموازنة العامة

هـ ـ لا يجوز نقل المخصصات من اي مادة الى مادة اخرى في النفقات الرأسمالية الرئيسية «الانمائية»

المادة ٩ ـ ا ـ لا يجوز اصدار حوالات مالية لاكثر من ربع المخصصات المرصودة للنفقات المتكررة الوقوع ولمدة ثلاثة اشهر فقط ما لم تكن هناك اسباب خاصة لتجاوز النسبة المذكورة يوافق عليها وزير المالية ـ الموازنة العامة

ب ـ لا يجوز الصرف من الحوالات الا بعد تصديقها من قبل دائرة الموازنة العامة

جـ ـ لا يجوز التجاوز باية حالة من الاحوال المخصصات الواردة في الحوالات المالية

المادة ١٠ ـ لا يجوز الالتزام بمبلغ يزيد على المخصصات المرصودة في الموازنة العامة الا بقرار من مجلس الوزراء بناء على تنسيب وزير المالية ـ الموازنة العامة

المادة ١١ ـ رئيس الوزراء ووزير المالية ـ الموازنة العامة مكلفان بتنفيذ احكام هذا القانون

التفاصيل الكاملة للنفقات الانمائية المخصصة للمشاريع في الموازنة العامة ـ بقية

البلاط الملكي الهاشمي

كانت النفقات المتكررة في العام الماضي ١٣٣ر٥٤٢ دينارا فاصبحت في موازنة هذا العام ١٣٥ر٣٠٠ دينار

مجلس الامة

كانت النفقات المتكررة في عام ١٩٦٣ مبلغ ٩١ر٥٠٠ فصارت ١٠٨ر٣٠٠ دينار

مجلس الوزارة وديوان الرئاسة

كانت النفقات المتكررة ٥٥ر٠٣٤ فصارت لهذا العام ٦٢ر٨٠٠

وزارة الداخلية

بلغت النفقات المتكررة لهذا العام ١١٣ر١٠٠ دينار مقابل ١٠١ر٠٠٣ دنانير في العام الماضي وقد تأتت الزيادة في باب رواتب الموظفين غير المصنفين بزيادة تقارب سبعة الاف دينار وفي العلاوات العائلية والفنية واجور النقل وعلاوات السفر والميدان

اما النفقات الانمائية في وزارة الداخلية فكانت ١٥٢ر٧٥٤ دينارا فاصبحت الان ١٧٣ر١٠٠ اي بزيادة ٢٠ر٣٤٦ دينارا وضمت لاكمال بناء دار الحكومة في السلط «تسعة الاف» واكمال المجمع الحكومي في مدينة القدس ٤٦ الفا وبناء دار الحكومة في وادي موسى ١٥٠٠٠ ودار الحكومة في الشوبك ٣٥٠٠٠

الداخلية ـ البلدية والقروية

كانت نفقاتها المتكررة ٢٤ر٠٥٢ دينارا فاصبحت ٣١ر٧٠٠

الداخلية ـ الجوازات العامة

كانت ٤٢ر٤٠٩ فصارت ٦٨ر٥٠٠ ومن هذه الزيادة مبلغ ٢١ الف دينار رصدت من اجل طبع جوازات جديدة

الداخلية ـ الارتباط الخارجي

كانت نفقاتها المتكررة للعام الماضي ٤ر٩٨٣ دينارا فصارت ٥ر٠٠٠ دينار والزيادة عادية في رواتب الموظفين والزيادات السنوية والعلاوات

الداخلية ـ الامن العام

كانت نفقاته مليونين ونصف مليون دينار وظلت كما هي في هذا العام

وزارة الدفاع

كانت النفقات المتكررة ٤ر٥٣٧ فصارت ٥ر٤٠٠ دينار

الدفاع ـ القوات المسلحة

كانت نفقاتها ١٨ مليونا و ٥٦٥ الفا وظلت كما هي هذا العام

وزارة العدلية

كانت النفقات المتكررة ٢٤ر٢٦٧ دينارا فاصبحت ٢٥٤ الفا والزيادة نجمت عن الرواتب والعلاوات والايجارات

وزارة التربية والتعليم

الادارة

كانت ٢٢٤ر٩٨٥ دينارا فصارت ٢٧٧ر٦٠٠ والزيادة نتجت عن الرواتب والعلاوات والاجور

التعليم الابتدائي والاعدادي والثانوي

كانت ٢ر٨٧٩ر٥٥٢ فصارت ٣ر٢٣١ر٧٠٠ دينار والزيادة من اجل الزيادات السنوية والعلاوات العائلية والفنية والايجارات واللوازم والمهمات

دور المعلمين

كانت ١١٧ر٣٢٧ فصارت ١٣٨ر٦٠٠

التعليم الصناعي

كانت ٤٦ر٧٠٢ فصارت ٦٠ر١٠٠ دينار

التعليم الزراعي

كانت ٥٠ر٨٠٥ فصارت ٦٦ر٤٠٠

البعثات العلمية

كانت ٥٠ر٨٢٠ فصارت ٥٩ الفا

مشغل الالات الكاتبة والمحاسبة

كانت ١ر١٢٩ فصارت ٢ر٣٠٠

النشاطات التربوية

كانت ٣٣ر٧٧٩ فصبحت ٣١ر٣٠٠ والنقص ناتج في باب الاجهزة والالات والاثاث والهبات والمكافات

وزارة التربية والتعليم

النفقات الانمائية

تضمنت زيادة جديدة في باب استملاك ابنية وانشاءات بمبلغ ٢٠ر٤٥٦ دينارا اهمها اتمام بناية مدرسة عقبة بن نافع في السلط وبناء مركز للتدريب المهني في عجلون وصيانة المدارس الريفية الاصلاح الريفي سواكمال بعض انشاءات المدرسة الفاضلية بطولكرم ـ كما تضمنت بندا جديدا بمبلغ اربعة الاف دينار رصدت لاتمام دار المعلمات الريفية في عجلون وبمبلغ اربعة الاف دينار ثمن اجهزة والات للتعليم الصناعي و ٣ر٨٣٠ دينار لاكمال دورة المياه في دار المعلمين بعمان ورصيد ثمن الارض المستملكة في عنجرة و ٥٧٠٠ دينار لاتمام تمديدات الكهرباء والماء لمدرسة القدس الصناعية وثلاثة الاف لاجهزة والات واثاث في قسم التعليم الزراعي وخمسة الاف للقسط الثاني لاستملاك ارض في الغور وتمديد شبكة الري في مدرسة الشوبك الزراعية

وزارة الشؤون الاجتماعية

النفقات المتكررة

الادارة والمراكز الاجتماعية

كانت ٢٤ر٩٨٤ فاصبحت ٢٨ر٨٠٠

الرعاية الاجتماعية

كانت ١٤٢ر٠٨٧ فصارت ٢٣٤ر٩٠٠ دينار وقد جاءت الزيادة من باب نقل من دائرة التموين والاستيراد بما يقارب ٦٣ الف دينار والباقي في باب الهبات والمكافات والاعانات والايجارات

العمل

كانت ١٤ر٥٣٩ فصارت ٢٥ر٨٠٠ وقد رصد مبلغ ١٣٠٠ دينار لمؤتمر العمل الدولي

التعاون

كانت ٣٣ر٧٣٢ فصارت ٣٩ الفا ومن الزيادة باب طارىء قدره ١٧٠٠ دينار مساعدة للمعهد التعاوني من اصل المبلغ المخصص لهذه الغاية في باب الهبات والاعانات

تعليم المكفوفين

كانت ٨ر٦٩٢ فصارت ٩ر٧٠٠

وزارة الشؤون الاجتماعية

النفقات الانمائية

لم تتضمن الا مبلغ ٧٥٠ دينارا لهذا العام بغية اتمام بناء المركز الاجتماعي الريفي

وزارة الزراعة

النفقات المتكررة

الادارة

كانت ٥٥ر٦٩٣ فصارت ٥٩ر٧٠٠

القسم الفني

كانت ١٥٥ر٤٨٨ فصارت ١٥٨ر٩٠٠

الاتفاقية الالمانية

وهذه الاتفاقية تابعة للقسم الفني وكانت ٣ر٨٦٥ دينارا فصارت ستة الاف دينار

الجراد

رصد مبلغ ثمانية الاف دينار لمكافحة الجراد في حين لم يكن مرصودا لهذه الغاية اي مبلغ في العام الماضي

مشروع توطين البدو

وهذا فصل جديد في وزارة الزراعة ـ القسم الفني ـ وقد بلغ المرصود له مبلغ ٢٨٦ الف دينار منها ١٢٨ الفا للرواتب و ١٢٠ الفا لاجور النقل والعلاوات والباقي للوازم والمتفرقة

مشروع زراعة الزيتون

وهو فصل جديد بمبلغ ١٠٦ الاف دينار منها ٤٧ الفا للرواتب والباقي للاجور والعلاوات والمتفرقة

وزارة الزراعة

النفقات الانمائية

٩٠٠ دينار لشراء تراكتور و ٢٠٠٠ لتراك و ٤٠٠ دينار لاستملاك اراضي للمحاجر الزراعية في الرمثا وعين غزال و ٤٠٠ دينار لاستملاك اراضي لمحطتي الباقورة وبيت قاد وستة الاف لاستملاك اراضي مشتل الحسين و ٣٢٠٠ لاتمام اسطبل بيت قاد و ٥٠٠ دينار لاتمام بناء مشتل الحسين في البقعة و ٧ الاف لبناء المحجر الزراعي في عين غزال و ٤٥ الاف لاتمام بناء المحجر الزراعي في الرمثا و ١٥٠٠ لاستملاك مشتل في عمان

دائرة الحراج ـ الادارة

كانت ١٢٢ر٢٢٠ فصارت ١٣٠ الفا

المشروع الخاص بالتحريج

كانت ١٨ر٢٣٠ فصارت ٢٣ الفا

تحريج وادي زقلاب

رصد له لاول مرة في هذا العام مبلغ ٧ر٢٠٠ دينار منها ٢٥٠٠ دينار للرواتب المقطوعة

البيطرة

كانت ٦٣ر٣١٠ فصارت ٦٧ر٤٠٠ اما النفقات الانمائية فقد تضمنت ٧٠٠ دينار لبناء سور للمحجر البيطري في الرمثا واتمام بناء مظلة للمحجر البيطري في العقبة

الارشاد الزراعي

كانت ٨٣٠١٢ فصارت ٩٧ الفا والزيادة عادية

الاصلاح الزراعي

فصل جديد في باب الارشاد الزراعي وخصص له مبلغ ٢٠ الف دينار منها ١٠ر٠٠٦ لرواتب الموظفين و ٤ر٤٤٠ للمستخدمين برواتب مقطوعة واجور عمال ـ والباقي للاجور واللوازم

البحث العلمي

كانت ٦٦ر٥٥٣ فصارت ٧٥ الفا اما مشروع تحسين الايقار البلدية فقد كان ٥٨٩٢ دينارا فصار ٥٤٠٠ وفي بند الزراعة الجافة من هذا الباب رصد لاول مرة مبلغ ١٩٠٠ دينار وفي بند تربية الاسماك كانت ٦٣٩ دينارا فصارت ١٣٠٠ والزيادة نجمت عن اللوازم والمهمات

التسويق الزراعي

كانت ٨ر٠٨٨ فصارت ٤٣٧٠٠ والزيادة جاءت رواتب للموظفين غير المصنفين وللاجور ومنها مبلغ ٢٦٥٠ دينارا في بند المساهمات

اما في نفقات التسويق الزراعي الانمائية فقد رصد في هذا العام لاول مرة مبلغ ١٢ر٥٠٠ دينار تكاليف بناء محطتين للتسويق الزراعي

وزارة الاشغال العامة

النفقات المتكررة

الادارة

كانت ٥٩ر٩٤٨ فصارت ٧٢ الفا

الطرق

كانت ٤٢٠ر٥٥٣ فصارت ٥٣٦ر٣٠٠ ومن الزيادة البالغة ١١٥ر٨٥٣ دينارا جاءت زيادة قدرها ٢٨ر٥١٧ في باب الرواتب واجور العمال و ٣٤ الفا في اللوازم والمهمات و ٣٢ الفا في المتفرقة

الابنية

كانت ٨٢ر٧٤٩ فصارت ١٣٠ر٧٠٠ منها عشرة الاف رصدت لصيانة مدارس الحكومة والف دينار لاجهزة واثاث جديد

الميكانيك

كانت ٦٧ر٤٥٤ فصارت ١٢٩ر٥٠٠ والزيادة جاءت في الرواتب للموظفين غير المصنفين

الحركة

كانت ٤٤ر٨٢٤ فصارت ١١٦ر٦٠٠ والزيادة في رواتب الموظفين غير المصنفين ومنها ٤٥ الفا ثمن اجهزة والات واثاث

القصور الملكية العامرة

كانت ٣٠ر٦٨٧ فصارت ٣٦ر٣٠٠ ومن الزيادة مبلغ اربعة الاف ثمن اجهزة والات واثاث

وزارة الاشغال العامة

النفقات الانمائية

كانت في العام الماضي ٤٦٠ الفا فصارت ٤٤٥ الفا وهذا يدل بالمشاريع التي خصص هذا المبلغ لها في هذا العام ٧٠ الف دينار لاكمال طريق جرش ـ ساكب ـ عنجرة ـ كفرنجة و ٣٠ الفا لاكمال طريق عمان ـ راس النقب ـ العقبة و ٢٠ الفا لاتمام انشاء جسر دامية وطرق الاقتراب و ١٠ الاف لاكمال طريق وادي موسى ـ الشوبك ـ عيزه و ٣٠ الفا لاتمام طريق الرمثا ـ عمان ـ القدس و ٥ الاف لاكمال طريق جسر الامير عبد الله ـ المغطس و ١٠ الاف لاتمام طريق طولكرم ـ دير الغصون باقة ـ يعبد ـ عانين تعنك ـ الطريق العام و ٥ الاف لطريق مادبا ـ حسبان ناعور و ١٠٠ الف دينار لطريق الخليل سعير ـ البحر الميت و ٥٠ الفا لاكمال طريق القطرانة ـ الكرك ـ غور الصافي و ٣٠ الفا طريق صويلح ـ باجوز ـ الرصيفة و ١٠ الاف لطوباس ـ المالح المخروق و ٣٠ الفا للطرق السياحية الاتية ١٠ طريق اريحا ـ وادي القلط عقبة جبر ـ ٣ ـ نابلس ـ سبسطية ـ منطقة الانار ٣٠ ـ بيت لحم ـ بيت ساحور حقل الرعاة ٤ ـ البحر الميت خربة قمران ٥ ـ جرش ـ البركتين ٦ ـ مادبا ـ صياغة ٧ ـ اريحا ـ قصر هشام ٨ ـ عجلون قلعة الربض ٩ ـ طريق كهف الرحم ٥٥٠ الفا للطرق القروية

كما تضمنت النفقات الانمائية بوزارة الاشغال العامة ، القسم الابنية مبلغ ١٠٣ر٥٠٠ دينار بدلا من ١١١ر١٥٠ دينارا في العام الماضي وهي كما يلي ٧٠ الفا لبناء القصر الملكي في القدس و ١٥٠٠ دينار لتحسينات دارة الخير والفان اضافات لقصر المعلى العامر واربعة الاف اثاث لصالة الاستقبال في قصر رغدان العامر و ١٠ الاف اضافات وتحسينات للقصور الملكية العامرة و ٤ الاف لشراء ارض مركز الصيانة في القدس و ٣ الاف لاتمام مخفر المدورة و ٤ الاف لشراء ارض مركز الصيانة في نابلس والف لاتمام بناء سجن السلط المركزي والفان لشراء ارض مركز الصيانة في الكرك

وزارة الاقتصاد الوطني

النفقات المتكررة

الادارة

كانت ٢٥ر٠٠٤ فصارت ٣٢ الفا

الابحاث الجيولوجية

كانت ١٨ر٦٠٦ فصارت ٢٣ الفا

الاحصاءات العامة

كانت ٢٥ر١٦٢ فصارت ٢٩ر٢٠٠

التموين والاستيراد والتصدير

كانت ٤٢٥ر٣١٢ فصارت ٣٢٣ر٣٠٠

وزارة الاقتصاد الوطني

النفقات الانمائية

كانت ٤٣٦ر٩٠٦ فصارت ٧٠ الفا فقط والنقص جاء من بند مصرف نيويورك بمبلغ ٩٦ر٩٠٦ دنانير و ٢٠ الفا من بند المعارض الاخرى

وزارة المواصلات

الادارة

بلغت النفقات المتكررة ١١٠ر٦٠٠ بدلا من ٦٦ر٦٦٦ في العام الماضي والزيادة جاءت في باب الرواتب واجور موظفي العراسات وطبع الطوابع البريدية والتذكارية بمبلغ ٥٠ الف دينار بدلا من ٤٨٦٠ في العام الماضي

الفن

كانت ٢٠٠ر٧٠٨ فصارت ٢٧٢ر٥٠٠ ومن الزيادة مبلغ ٣٠ الف دينار لاعمال الصيانة والتمديدات و ١٩ر٧٤٥ للمهندسين الخبراء

البريد

كانت ٣٤٢ر١٨٢ فصارت ٣٥٧ر٩٠٠ منها ٣٥ الف دينار التزام نقل البريد الخارجي وخمسة الاف لصيانة الابنية

وزارة المواصلات

النفقات الانمائية

كانت ٤٢٩ر٦٢٤ فصارت ٢٣٧ الف دينار وقد تضمنت المشاريع الاتية هذا العام ١٣ر٥٠٠ دينار لصيانة الخطوط الخارجية والداخلية و ١١٩ الفا لتمديد شبكة المقسم الالي في القدس و ١١٩ الفا لتمديد شبكة المقسم الالي في اربحا و ٥٥٠ للمقسم الالي في اربد و ٢٠٠٠ لتمديد المقسم في المحطة بعمان كما تضمنت مبلغ ٣٦ الف دينار ثمن اجهزة والات واثاث منها عشرة الاف لتوسيعات ترانك عمان ومبلغ ٢٥ الف دينار لاتمام المقسم الالي بالقدس ـ شراء مكيف هواء ٥ الاف لبناء محطتي التقوية لمشروع اللاسلكي بين بيروت وعمان و ٤٠ الف لاستملاك ارض في عنجرة وصويلح لبناء محطتي تقوية اللاسلكي بين عمان وبيروت و ٧٥٠٠ لاتمام حفريات تمديدات كوابل ام الحيران وطريق ناعور و ٩ الاف لاعادة تعبيد الارصفة والشوارع في عمان والقدس واربد واريحا و ٩ الاف للمقسم الالي في نابلس و ٩٢ الف دينار التزامات سابقة لوكلاء التاج وشركة ناسيونال و ١٣٠٠ لبناء محطة الباقورة و ٤٧٠٠ للاجهزة والالات والاثاث

الطيران المدني ـ الانمائية

كانت ٣٣ر٩٨٩ فصارت ١٣٥ر١٠٠ دينار متضمنة الامور التالية : عشرة الاف لايصال التيار الكهربائي لمحطة الاستقبال في ابو علندا و ١٠ الاف قطع غيار و ١٥ الفا لشراء مولدات لمحطة القطرانة واريحا وابو علندا و ١٤ الاف لتجديد اثاث مطاري عمان والقدس و ١٠ الاف لتكملة بناء الطيران المدني و ٤٥ الفا نفقات الاعمال التمهيدية لتوسيع مطار عمان و ٢٠ الفا لاستملاك ارض لتوسيع المطار

وزارة المالية

النفقات العامة

كانت ٤٧٩ر٢٣٠ فصارت ٥٠٠ر٢٠٠ دينار وتتضمن الامور الاتية نفقات جديدة ترصد لاول مرة للزيارات الرسمية ٢٠٠ الف منها ٥٠ الفا التزامات سابقة وطبع طوابع ايرادات ١٤ الفا منها ٦ الاف التزامات سابقة و ٥٠ الفا للاوقاف و ٥ الاف للطوائف المسيحية و ٦ الاف مكافات ممثلي الحكومة بالشركات ، وللاوقاف المدورة ١١٠٠ دينار وللزوايا والتكايا ١٠٠٠ وللطائفة السامرية ١٠٠ دينار

ومن الالتزامات السابقة ٥١ر٩٥١ للجنة الوزارية «القمح والطحين» و ١٧٢٨ للجنة الوزارية ، اغاثة القرى العطشى ، و ١١ر٠٢٩ ، الورق والسكر ، و ١٣ر٢٤٣ لاغاثة القرى العطشى و ١٤ر٥٤٩ لشراء الحبوب

وزارة المالية

النفقات الانمائية

كانت ٧٥١ر٧٥٩ فصارت ٣٣٨ر٥٧٥ دينارا وتتضمن ما يلي ١٦٠ الف دينار مساهمة في شركة الفندق السياحي «الاردن» و ١٣٠ الفا قروض البلديات و ٣٥ الفا مساهمة في ميزانية الجامعة الاردنية و ٥٠ الفا مساعدة لميزانية الخط الحجازي الاردني و ٢٠ الفا مساهمة اللجنة الاولمبية و ٥ الاف في الاتحاد الاردني و ١٠٠ الف مساهمة في الالتزامات و ٣٦٥ الفا مساهمة في صندوق النقد الدولي و ١٨٤ الفا في المؤسسة المالية العربية للانماء الاقتصادي و ٤٢٥٠٠ في مؤسسة الخطوط الجوية العربية و ٣٣١٢٥ في الشركة العربية البحرية و ٣٠٠ الف في اعادة تعبير الخط الحجازي و ٢٢ر٦٥٠ في راسمال الاقراض الزراعي

وزارة الخارجية

النفقات الانمائية

وقد تضمنت مبلغ ٣٢ الف دينار رصد منها عشرون الفا لشراء بناء وانشاء للسفارة في تشيلي و ١٢ الفا لاستملاك ارض في نيودلهي

وزارة الصحة

الطب الوقائي

كانت ٣٦٩ر٤٩٩ فصارت ٢٧٩ر٦٠٠ منها في هذا العام الفا دينار لشراء اجهزة والات و ٦٠ الفا لمكافحة الملاريا و ٧١ر٣٥ مساهمة في قسم الصحة البيئية و ٢١٥٠ مساهمة في الصحة العامة

مشروع الملاريا

رصد له لاول مرة مبلغ عشرة الاف دينار منها ثمانية الاف للمستخدمين برواتب مقطوعة وعقود والباقي للاجور واللوازم والمهمات

الطب العلاجي

كانت ٧٥٤ر٤٧٦ فصارت ٧٩٢٣٠٠ والزيادة في الرواتب والاجور والعلاوات ومنها خمسة الاف لشراء اجهزة والات واثاث

وزارة الصحة

النفقات الانمائية

كانت ١١٣ر٥٥٩ فاصبحت ٨٩ر٠٧٦ وتضمنت المشاريع الاتية : ثمانية الاف لاتمام مركز الاشعة و ٤ الاف لشراء سيارات اسعاف و ٣٥٠٠ لاتمام مؤسسة الامصال و ١٥ الفا لاكمال مستشفى السل في عمان و ٢٥ الفا لاكمال بناء مستشفى القدس و ٢٥ الفا لاكمال بناء مستشفى نابلس و ٢٠٠٠ لتكملة بناء مستشفى الامراض العقلية في بيت لحم و ٢٠٠٠ لاتمام بناء مستشفى الطفيلة سكن للممرضات و ١٢٠٠ ترميم مستشفى الحسين في بيت جالا و ٥٠ لاتمام بناء جناح الاطفال في مستشفى عمان و ٦٦٢ دينارا لاصلاح المحجر الصحي في المدورة و ١٢٠٠ لايصال مجاري مستشفى الامير حسن في جنين الى المجاري العامة و ٩٠ دينارا لاتمام بناء غرفة صامتة في مستشفى الانف والحنجرة في عمان

وزارة الاعلام

النفقات المتكررة

لما كانت هذه الوزارة جديدة فقد رصد لها في نفقاتها العادية المتكررة مبلغ ٨٥ر٨٠٠ دينار منها ٣٠ر١٠٠ للرواتب والاجور والعلاوات و ٤٥ر٧٠٠ للنفقات الاخرى وعشرة الاف للنفقات الرأسمالية اي للاجهزة والاثاث والالات

وزارة الاعلام

النفقات الانمائية

رصد لها لاول مرة ١٢٧ الف دينار منها ١٢٥ الفا لمشروع التلفزيون و ٢٠٠٠ دينار لشراء سيارة

الاذاعة ـ نفقات انمائية

رصد لها مجددا مبلغ ٦٢ الف دينار منها ١١٤٠٠ لشراء سيارة باص وكاربسهلو ودراجة نارية و ٣ الاف لشراء لوازم محلية لجهاز عمان والباقي لشراء قطع غيار منها ٣ الاف لعمان الجديدة وستة الاف لرام الله الجديدة

سلطة السياحة

كانت ٨٧ر٩٣٤ فصارت ١٤٩ر٨٠٠ ومن هذه الزيادة مبلغ ٥٠ الف دينار بدل التزام شركة دوهرتي

الاثار ـ انمائية

وتتضمن ٤٥ الف دينار للمشاريع التالية : ١٥ الف دينار لشراء ارض مجاورة للاماكن الاثرية في جرش و ١٠ الاف لشراء ارض في عمان و ٥ الاف لشراء ارض في سبسطية و ٣ الاف لترميم المدرج و ٢٠٠٠ لترميم اناوجرش و ٢٠٠٠ لاثار البتراء و ٣ الاف للقصور الاسلامية و ٥ الاف لباب العمود بالقدس

سلطة المياه المركزية

النفقات الانمائية

كانت ٢٣٠ر١٥٥ فصارت ١٥١ الفا وتتضمن المشاريع التالية ١٨ الف دينار لادارة وصيانة مشاريع المياه و ٥٠ الفا لحفر وتجهيز الابار و ٧ الاف لتحسين الينابيع والبرك و ٣٥ الفا لايصال المياه من مشروع الازرق ـ اربد الى القرى المجاورة في اللواء الشمالي والف لتكملة ايصال المياه من الواله الى ذيبان وتسعة الاف لايصال المياه من بئر السموع بقضاء الخليل الى القرى المجاورة و ٩ الاف لايصال المياه من نبع التنور الى القرى المجاورة في اللواء الشمالي و ٩ الاف لايصال المياه من بئر المزار الى القرى المجاورة في لواء الكرك و ٩ الاف لايصال المياه من ينابيع الجبهة والياروت للقرى المجاورة والف لمحطات رصد الينابيع والفان للمشاغل والمستودعات في واد السير

مجلس الاعمار ـ انمائية

وقد تضمنت مبلغ ٣٣٨ر٧١٥ دينارا مقسمة على النحو التالي ١٢٢ر٧٨٥ الهبة الالمانية للتنقيب عن النحاس و ٢٠ الفا الهبة الالمانية لتحسين خط سكة حديد عمان ـ العقبة و ٥٠٠ للتنقيب عن الكبريت ٤٣ر٢٩٤ للطريق الصحراوي من القرض البريطاني ، ٧٣ر٢٩٤ و ٢٠ الف من الخزينة و ٤٢١ الفا و ٧٣٧ دينارا لتوسيع ميناء العقبة من القرض الالماني و ٥٠٠ الف دينار لمشروع اليرموك من القرض الكويتي ، ومليون وخمسمائة الف لمشروع الفوسفات من القرض الكويتي و ٦٤٣ الفا و ٣١٦ دينار المشاريع متكتلة ، منها ٢٢٤ر٨١١ من القرض البريطاني لعام ٦٣ـ٦٤ و ٤١٨ر٥٠٠ القرض البريطاني لعام ٦٤ـ٦٥ و ٢٨١ر٥٠٠ لسد الكفرين وادي شعيب من القرض البريطاني ومليونان و ٤٧٤ر٧٥٠ للمشاريع الاقتصادية والفنية من المساعدات الامريكية و ٣ الاف لدراسة طريق غور الصافي ـ البحر الميت من الخزينة

اما الاستثمارات فقد بلغت ٥٠٠ الف دينار لمؤسسة الانماء الصناعي من القرض الكويتي ٣٥٧ر١٤٢ قرض امانة العاصمة من قرض مؤسسة الانماء الدولي

اما قروض مشاريع المياه من قرض مؤسسة الانماء الدولي فهي

حالة الجو

خلال الـ٢٤ ساعة الماضية

يكون الجو حارا نسبيا وجافا في جميع المناطق وتهب رياح تثير الغبار

وقد بلغت درجة الحرارة العظمى في عمان والمفرق ٣٤ والقدس ٣٢ واريحا ٤٠ ومعان ٣٣ والعقبة ٤١

المخيم التدريبي الكشفي

البيرة – انتهى امس المخيم التدريبي الكشفي العام لقادة الكشافة بمحافظة القدس الذي اقيم في منطقة البلوع واشترك فيه ٣٢ قائدا

تفاصيل – بقية

تليها ضريبة الدخل ١٫١٩٠٫٠٠٠ دينار وقد نقص تقدير ضريبة الابنية والاراضي من ٤٨٤٫١٧١ دينارا في العام الماضي الى ٣١٥ الف دينار في هذا العام

الرخص – مجموعها ١٫٢٠٠٫٠٠٠ دينار واعلاها رخص الاستيراد ويقدر ان يكون دخلها ٥٦٠ الف دينار تليها رخص النقل على الطرق ٣٣٠ الف دينار فرخص سوق وتسجيل السيارات ١٣١ الف دينار

الرسوم – مجموعها ٢٫٥٠٠٫٠٠٠ دينار

البرق والبريد والهاتف – مجموعها ١٫٢٠٠٫٠٠٠ دينار . ويتوقع ان يبلغ دخل اجور الهواتف وتاسيسها ٣٤٠ الف دينار وكان في العام الماضي ٢٨٩٫١٠٠ دينار والزيادة المتوقعة ناتجة عن زيادة اجور تاسيس الهواتف كما يتوقع ان يزيد الدخل من رسوم رخص الراديو الى مائة الف دينار وكان مقدرا في العام الماضي ٧٤٫٦٦٧ دينارا

واردات املاك الدولة – مجموعها ٥٠ الف دينار واهمها واردات الحراج التي يتوقع ان تبلغ ١٥ الف دينار بدلا من ٧٫٣٨٠ دينارا كانت مقدرة في العام الماضي . ولوحظ ان واردات بيع الاراضي الاميرية قد خفضت هذا العام الى تسعة الاف دينار بينما كانت في العام الماضي ٣٦٫٣٣٤ دينارا

الفوائد والارباح – مجموعها ١٫٠٠٤٫٦٤٥ دينارا منها نصف مليون دينار ارباح النقد الاردني . وتتوقع الدولة ان تنخفض ارباح اسهمها في شركة مصانع الاسمنت من ١٦٥٫٨٥٣ دينارا الى ١٤٠ الف دينار كما تتوقع ان تنخفض ارباح اسهمها في شركة الفوسفات من ١٨٧٫٤٤٤ دينارا الى ٤٠ الف دينار وكذلك فوائد الاموال المودعة في البنوك من ٢٧٩٫٧٢٨ دينارا الى ١٨٠ الف دينار . وتتوقع الدولة ان تكون ارباحها من شركة مصفاة البترول ٧١ الف دينار ومن شركة الزيوت النباتية ٢٥ الف دينار ومن شركة كهرباء الاردن المركزية اربعة الاف دينار ومن شركة الدباغة عشرة الاف دينار ومن فوائد قرض مؤسسة الاقراض الزراعي ٣٤٫٦٥٥ دينارا

الواردات المختلفة – مجموعها ٢٫٣٠٥٫٠٠٠ دينار منها ١٫٢٧٠٫٠٠٠ العائدات من شركة التابلاين . والغيت من الواردات العائدات من شركة نفط العراق . اما عائدات التقاعد فيتوقع ان تبلغ ستمائة الف دينار وكانت مقدرة في العام الماضي بمبلغ ٥٥٢٫١٦١ دينارا

المساعدات والقروض – ويبلغ مجموعها ٢٧٫٠٥٤٫٦٠٩ دنانير مقسمة كما يلي :

١ – المساعدات المالية : الاميركية ١٢٫١٠٠٫٠٠٠ دينار ، والبريطانية ١٫٥٠٠٫٠٠٠ دينار

٢ – المساعدات الاقتصادية والفنية : الاميركية ٢٫٤٧٤٫٧٥٠ دينارا ، والالمانية ١٤٢٫٧٨٤ دينارا

٣ – القروض الانمائية : القرض البريطاني ٧٠٠٫٠٠٠ دينار ، القرض الالماني ٤٢١٫٧٣٧ دينارا ، القرض الكويتي ٢٫٥٠٠٫٠٠٠ دينار ، قرض مؤسسة الانماء الدولي ٢٫٢١٥٫٣٣٨ دينارا

٤ – القرض الكويتي . للموازنة العامة ، خمسة ملايين دينار

سندريلا للجميع

لقد اصبحن جميعهن يطلبن « سندريلا » بعد ان تاكدن ان هذا الصنف من الفوط الصحية النسائية لا يضاهى من حيث الجودة والاتقان

ثمن العلبة ١٢٠ فلسا

اعلانات نفاع

الى هواة الرياضة

الى هواة المصارعة الحرة
الى الشباب القوى
والى كل رياضي

سينما ستوديو الاردن

تليفون ٢٣١٦٥

تقدم

جبابرة المصارعة

CATCH AS CATCH CAN

صراع على البطولة العالمية

الفريق علي عامر والى يساره الزعيم محمد احمد سليم قائد الجبهة والزعيم رشيد عريقات رئيس لجنة الهدنة الاردنية والى يساره السيد يوسف الميضين متصرف لواء الخليل والسيد جودت المعين مساعد محافظ القدس

مياه نهر الاردن وصلت تل ابيب – بقية

الوزير دايان شهد جريان الماء في القناة المكشوفة وهو في طائرة هليكوبتر

التعاون الاميركي الاسرائيلي

واذيع في وقت واحد في واشنطن وتل ابيب امس بيان مشترك عن المشروع الاميركي الاسرائيلي لازالة ملوحة مياه البحر اوضح الخطوات العملية التي ستتخذ لتنفيذ المشروع الذي اعلن عنه في الاسبوع الماضي بعد اختتام المحادثات الرسمية التي جرت بين الرئيس جونسون وليفي اشكول

لجنة مشتركة

وذكر البيان ان المرحلة الاولى من المشروع تقضي بان تشكل فورا لجنة مشتركة من الفنيين الاميركيين والاسرائيليين للقيام بدراسة خلال فصل الصيف الحالي من اجل تحديد نطاق حاجات المشروع واستنادا الى هذه الدراسات سيتم بصورة مشتركة اجراء ابحاث هندسية واقتصادية مفصلة واعرب البيان عن الامل بانه اعتمادا على هذه الدراسات والابحاث سيقام في اسرائيل مشروع ذو فائدة اقتصادية لازالة ملوحة مياه البحر ينتج كميات كبيرة من المياه لمتطلبات الزراعة والصناعة بالاشتراك مع الولايات المتحدة واضاف البيان يقول ان الوكالة الدولية للطاقة الذرية ستدعى للاشتراك في المشروع من اساسه وستقوم بدور المراقب في الابحاث المشتركة التي ستجرى خلال فصل الصيف الحالي

دعاية ...

ووفقا للاتفاق الذي تم التوصل اليه بين جونسون واشكول ستوضع التجربة والعلم اللذان يتم الحصول عليهما من المشروع تحت تصرف الدول التي تفتقر الى المياه

التفاصيل

ونسب راديو اسرائيل الى مصادر وثيقة الاطلاع في واشنطن قولها ان اللجنة التي ستقوم بالدراسات الفنية والاقتصادية التي ستتالف من عدد متساو من الفنيين الاميركيين والاسرائيليين ستشرع في عملها في اسرائيل خلال الشهر القادم وتنتهي منه في غضون شهر واحد وستدفع ميزانية هذه اللجنة مناصفة بين اميركا واسرائيل وقالت هذه المصادر ان المرحلة الثانية لتنفيذ الدراسات الهندسية ستستمر ستة اشهر يتم خلالها تحديد المكان الذي سيقام عليه الفرن في اسرائيل وسيكون الفرن ذا غاية مزدوجة من حيث انتاجه للكهرباء واشتماله على منشآت ازالة ملوحة مياه البحر وسيتم تنفيذ جميع هذه الاعمال بواسطة استغلال الطاقة الذرية وقالت هذه المصادر ان الغاية هي ان يقوم الفرن بانتاج كميات كبيرة من المياه غير المالحة لمتطلبات الزراعة والصناعة وتقدر كميات المياه التي سينتجها المشروع في المرحلة الاولى بمائة مليون متر مكعب من المياه العذبة سنويا وقالت هذه المصادر ان اهتمام اميركا بهذا المشروع المشترك ينطوي على ثلاثة اغراض الاول القيام بتجربة في مجال ازالة ملوحة مياه البحر والثانية تقديم المساعدة للاقتصاد الاسرائيلي والثالثة تمكين الدول الاخرى من الاستفادة من التجربة التي ستنفذ في اسرائيل

المزيد من المهاجرين

ومن المعروف ان اسرائيل تسعى من وراء تنفيذ هذا المشروع الى جلب المزيد من المهاجرين اليهود الى اسرائيل واسكانهم في صحراء النقب

تخريج الفوج الثاني من طلاب اربد الصناعية

اربد – اقيمت بعد ظهر امس حفلة تخريج الفوج الثاني من طلاب مدرسة اربد الصناعية بحضور وزير التربية والسفير الالماني بالاردن ومدير التعليم الصناعي في الوزارة والمتصرف وقائد المنطقة ومفتش التربية في اللواء وجمع غفير من المواطنين وبدأ الحفل بالسلام الملكي ثم تلاوة اي الذكر الحكيم ثم القى مدير دار الصناعة كلمة رحب فيها بالحضور والقى احد الطلبة كلمة الخريجين ثم القى السفير الالماني كلمة بهذه المناسبة والقى مدير التعليم الصناعي كلمة وزارة التربية والقى الشاعر مصطفى السكران قصيدة بهذه المناسبة ثم قام وزير التربية بتوزيع الشهادات على الخريجين وعددهم ٣١ خريجا وقد نشرنا اسماءهم في حينه

استمرار التبرعات للصندوق القومي

عمان – تتوالى التبرعات للصندوق القومي الفلسطيني على فروع البنك العربي داخل الاردن وخارجه يوميا تلبية من ابناء الامة العربية لهذا الواجب القومي .

وقد تبرع السادة راشد ومالك المصري بعمان امس بمبلغ الف دينار لهذه الغاية مع التبرع بمبلغ ثلاثمائة دينار سنويا .

كوستاريكا تعلن تأييدها للعرب

عمان – تلقت الحكومة تقريرا عن الزيارة التي قام بها وزير الخارجية السيد انطون عطا الله لجمهورية كوستاريكا في اواخر الشهر الماضي . وقد وصفت هذه الزيارة بانها كانت ناجحة للغاية وحققت الاغراض المتوخاة منها

وجاء في التقرير ان رئيس جمهورية كوستاريكا ووزير خارجيتها اعربا لوزير الخارجية عن ان كوستاريكا لن تتردد في استعمال صوتها في المحافل الدولية الى جانب وجهة النظر العربية في قضية فلسطين بعد ان تعرفت على وجه العدالة في هذه القضية

الوحدة الاقتصادية والغاء الجمارك

القاهرة – قرر مجلس الوحدة الاقتصادية ان تكون ميزانيته لعام ونصف عام ثمانين الف جنيه . ويدخل المجلس الان مرحلة جديدة لوضع اسس توحيد الاقتصاد بين دول الوحدة الاقتصادية وستكون بداية عمل المجلس وضع نقطة لتنفيذ اقامة السوق العربية المشتركة والغاء الرسوم الجمركية تدريجيا على اساس برنامج زمني يتم في نهايته الغاء هذه الرسوم جميعها

سلوين لويد في قفص الاتهام

لندن – رويتر – وجه حزب العمال البريطاني المعارض للمرة الثانية اسئلة الى المستر سلوين لويد الذي كان وزيرا لخارجية بريطانيا وقت ازمة السويس عام ١٩٥٦ عن التواطؤ البريطاني الفرنسي مع اسرائيل حول الهجوم على مصر وقد رفض لويد رغم تضييق الخناق عليه ان ينفي او يؤيد نبأ اجتماعه بين غوريون في باريس قبل العدوان بايام

× × ×

دعوة كلاي لزيارة الاردن

عمان – صرح مصدر مسؤول بان الحكومة الاردنية وجهت دعوة رسمية الى السيد محمد علي كلاي بطل العالم في الملاكمة ومرافقيه الثلاثة لزيارة الاردن

رائدة الفضاء فالنتينا ترشكوفا والى جانبها مولودتها السعيدة يلينا

البطريرك المسكوني اصيب باغماء

استانبول – اغمي على غبطة البطريرك المسكوني للروم الارثوذكس اثيناغوراس من الاجهاد بعد صلاة طويلة في الكنيسة في استانبول وقد نصحه الاطباء بالاخلاد الى الراحة وصرح ناطق بلسان البطريركية المسكونية بان غبطته كان يتمتع بحالة جيدة صباح امس

مواصلة الاعداد المؤتمر الطبي بالقدس

القدس – واع – غادر الدكتور علي حسن شعبان الامين العام الدائم لاتحاد الاطباء العرب القدس الى بيروت في طريقه الى بغداد . وكان الدكتور شعبان قد وصل الى هنا امس الاول وبحث مع المسؤولين في نقابة الاطباء الاردنية الترتيبات النهائية للمؤتمر الطبي العربي المقرر عقد دورته الثالثة في القدس في ٢٨ تموز القادم . وصرح الدكتور شعبان بانه سيجري اتصالات مع الجمعية الطبية العراقية ونقابة الاطباء في بغداد لمعرفة عدد الذين سيشتركون في المؤتمر والبحوث التي سيقدمونها . وقال الدكتور شعبان انه سيعود من بغداد الى القاهرة ومن هناك يتابع زياراته للبلدان العربية للغاية ذاتها .

شباب المتحدة يتطوع لتحويل الروافد

القاهرة – قالت جريدة «الاهرام» ان شباب الجمهورية العربية المتحدة طلب ان يساهم مساهمة عملية في تنفيذ مشروعات روافد نهر الاردن وقد سلم المجلس الاعلى لرعاية الشباب رسالة الى الجامعة العربية تعرب عن رغبة الشباب المصري في التعاون مع الشباب في الدول العربية والتطوع للعمل مجانا في مشروعات المياه العربية التي تخطط المؤامرة الاسرائيلية التي تستهدف سرقة المياه من الاراضي العربية

انهى اشكول زيارته لاميركا

نيويورك – اختتم ليفي اشكول زيارته الرسمية للولايات المتحدة وسيغادر نيويورك اليوم قاصدا سويسرا لقضاء بضعة ايام قبل ان يعود الى اسرائيل يوم الاربعاء القادم

وقد اعرب اشكول عن امله بان تتوصل الولايات المتحدة الى اتفاق مع الاتحاد السوفياتي حول تحديد شحنات الاسلحة الى منطقة الشرق الاوسط واعرب مرة اخرى عن شكه في امكانية نشوب حرب بين الدول العربية واسرائيل

تهديد بنسف قطار ديغول

سواسون – اوقف قطار الرئيس ديغول لمدة عشر دقائق بين باريس وسواسون بينما قام رجال المباحث بالبحث عن قنبلة قيل انها وضعت داخل القطار وقد غادر الرئيس الفرنسي باريس صباح امس للقيام بجولة في منطقة بيكاردي في شمال فرنسا تستغرق اربعة ايام وجاءت عملية ايقاف القطار وتفتيشه في اعقاب تحذير ارسلته قيادة البوليس في باريس الى القطار برقيا وجاء في التحذير انها تلقت مكالمة هاتفية تفيد بان طردا مشحونا بالمتفجرات قد تم تهريبه الى داخل القطار وبعد تفتيش دقيق لم يعثر رجال المباحث على اية متفجرات في القطار

وقد افتتح ديغول جولته بخطاب وعد فيه الشعب الفرنسي بصورة غير مباشرة بترشيح نفسه مرة اخرى لرئاسة الجمهورية في نهاية العام القادم .

محكمة العدل للدول العربية

القاهرة – ذكرت وكالة انباء الشرق الاوسط ان اللجنة القانونية الدائمة للجامعة العربية فرغت من اعداد مشروع انشاء محكمة العدل العربية وستتشكل هيئة المحكمة من تسعة قضاة خمسة منهم اساسيون واربعة احتياطيون يختارون من فقهاء القانون في الدول العربية ممن ترشحهم دولهم لتولي ارفع المناصب القضائية في بلادهم ويكون التقاضي لدى المحكمة اختياريا مع ضرورة تراضي الاطراف المتنازعة على رفع النزاع الى المحكمة على ان يكون قرارها ملزما للاطراف المتنازعة .

رسالة من – بقية

الاردن في اواخر الشهر الماضي بانه سيقدم الرسالة الملكية الى جلالة العاهل الايراني لدى عودة جلالته من زيارته الحالية للولايات المتحدة

وامتدح الوزير الايراني العلاقات الودية القائمة بين الاردن وايران واعرب عن امله في ان تزداد هذه العلاقات نموا وخاصة في الميدان الاقتصادي والثقافي

يرى في الصورة السيد علي رضا مدير فرقة رضا لدى وصوله الى مطار عمان مساء يوم الاربعاء ويرحب به مدير سينما الحسين الفخمة بعمان السيد عبد الرحيم البازيان .

والمفهوم ان السيد علي رضا جاء الى عمان لاتخاذ الترتيبات الواسعة للحفلات التي ستحييها الفرقة على المدرج الروماني

اعلان

اعلن انني قد بعت حصتي في المحل المسمى « معرض أحذية ريجنت » الواقع في شارع بسمان ملك ورثة المرحوم عبد المجيد مهيار وكذلك حصتي في المصنع التابع له والواقع في شارع بسمان ايضا ملك السيد عبد القادر طاش ، الى هاكوب يعقوب اصلانيان وليس لي أي علاقة بالمحلين المذكورين من أية ناحية من النواحي على الاطلاق وذلك اعتبارا من نشر هذا الاعلان .

كرابيت يعقوب اصلانيان

اليوم — اليوم

سينما زهران

تلفون ٢٣١٧١

(بطل بابل ★ HERO OF BABYLON)

سكوب وبالالوان — SCOPE & COLOR

بطولة : جوردون سكوت – ميرا اورفي

اعظم الافلام التاريخية مليء بالمغامرات والحب والتضحية

قريبا جدا : زوجة ليوم واحد

بطولة : كمال الشناوي ، ناهد شريف ، حسين رياض .

نادية النقراشي وهالة الشواربي والمطرب الشعبي محمد طه

قريبا : حديث المدينة — سميرة أحمد – شويكار

قريبا : للحب أم للمال — FOR LOVE OR MONY

بالالوان الطبيعية — INCOLOR

بطولة : كيرك دوجلاس – ميتزي جينور

اعلان

مطلوب تقديم عروض لاجراء دراسة فنية للتخلص من نفايات مدينة نابلس وذلك بانشاء مجاري فنية حديثة .

يتضمن العرض تقدير الاتعاب المطلوبة عن الاعمال التالية كل على حدة

١ – تقديم تقرير مفصل عن الطريقة المقترحة للتخلص من النفايات

٢ – تقديم ١٠ نسخ من المخططات الكاملة والرسوم من النفايات ودفتر الشروط والمواصفات وجدول الكميات ونسخة واحدة عن التكاليف التقديرية لانشاء هذه المجاري

يمكن الاتصال بمهندس البلدية خلال اوقات الدوام الرسمي للحصول على اية معلومات اضافية .

يرفق كل عطاء بتامين نقدي او سيك مصدق بقيمة ١٠ بالمئة من قيمة العرض

الساعة الثانية عشرة من ظهر يوم الاثنين الواقع في ١٣–٧–١٩٦٤ اخر موعد لقبول العروض والبلدية غير مقيدة بقبول ادنى الاسعار

رئيس بلدية نابلس

الكنز الثمين

هل حصلت على نصيبك من الكنز الثمين .. ؟

ان الكنز الذي منح اسمه لافضل انواع السمن النباتي على الاطلاق من حيث الجودة والنقاء ولذة الطعم . قد فتح ابوابه الى جميع عشاقه وافسح لهم المجال للحصول على بطاقات يانصيب مجانية راصدا لها الجوائز الثمينة الغالية وعددها مائة وخمسون جائزة

● غسالة كهربائية من النوع الممتاز
● فرن بوتوغاز من اشهر الماركات
● مروحة سقف كهربائية من الحجم الكبير
● عشرة طباخات بوتوغاز من اشهر الماركات
● عشرة مكاوي كهربائية من النوع الفاخر
● مائة وسبعة وعشرون علبة سمنة كنزه ليبرات

ماركة الكنز Vegetable — TREASURE BRAND — Ghee

انه بمجرد شرائك سمنة نباتية « ماركة الكنز » تحصل حالا من البقال الذي تشتري منه على البطاقات التالية بطاقة واحدة مع كل علبة سمنة ذات خمس ليبرات اربع بطاقات مع كل نصية سمنة ذات ٢٠ ليبره ، ثماني بطاقات مع كل تنكة سمنة ذات ٤٠ ليبره

ان شركة راشد دروزه ومالك المصري في عمان

اصحاب ماركة الكنز الشهيرة سيقومون باجراء السحب الاول بتاريخ ١٥–٩–٦٤ تحت اشراف عطوفة محافظ العاصمة فتذكروا ان تحصلوا على بطاقاتكم المجانية من محلات البقالة التي تشترون منها ماركة الكنز واحتفظوا بتلك البطاقات حتى موعد السحب القادم

الكنز الثمين يقدم يانصيبه المجاني الكبير ويفتح مجال الحظ امام كل مواطن

اعلانات غنيم

خطوط هيلنيك البحرية

HELLENIC LINES LTD.

رحلتان شهريا

الباخرة Steamship	اسماء الموانئ وتواريخ الرحلات القادمة: هوستون	نيواورليتز	بالتيمور	فيلادلفيا	نيويورك	العقبة
جريجوريوس grigorios C3	٢–٦ ١٩٦٤	٥–٦ ١٩٦٤	١٢–٦ ١٩٦٤	١٥–٦ ١٩٦٤	١٩–٦ ١٩٦٤	١٨–٧ ١٩٦٤
هيلنيك ويف hellenic wave	٢٢–٦ ١٩٦٤	٢٤–٦ ١٩٦٤	٣–٧ ١٩٦٤	٦–٧ ١٩٦٤	٧–٧ ١٩٦٤	٦:٧–٨ ١٩٦٤
هيلنيك تورش hellenic torch	١٧–٧ ١٩٦٤	٢١–٧ ١٩٦٤	٢٤–٧ ١٩٦٤	٢٧–٧ ١٩٦٤	٣١–٧ ١٩٦٤	٢٠:٢٢–٨ ١٩٦٤

لكافة المعلومات يرجى الاتصال بالوكلاء أمين قعوار واولاده

عمان : ساحة البرج – ص.ب ٢٢٢ – تلفون ٢٤١٠٩ ، ٢٤١٠٣

القدس – تلفون – ١٣٩١ – ص.ب ٤٥٥ – العقبة – تلفون ٨٣

اعتبارا من اليوم — اعتبارا من اليوم

على شاشة سينما رغدان تلفون ٢٢١٩٨ و ٢٢١٩٩ و ٢٢١٩٠

الفلم الانساني الكبير

تقدم الاذاعة والشعلة

احمد مظهر — نادية لطفي

دعني والدموع

توفيق الدقن — سميحة توفيق — محمد عوض — ميمي شكيب — منير التوني — سهام فتحي — فيفي فهيم — راوية الجمال

اخراج سهير زكي — قصة قطوطه — وحوار الكبير حسين رياض

تصوير محمد كامل حسن المحامي — فيكتور ازطوت — التوزيع الموسيقي سيد مجاهد — التوزيع الغنائي فؤاد الجزار (جيرو) — اخراج احمد ضياء الدين

شبابيك التذاكر مفتوحة طوال النهار

اليوم سينما الخيام الكبرى تقدم

اقاماريا بالالوان

AVE MARIA

قصة الام التي باعت نفسها في سبيل اسعادهم حولت الى مدينة مقفرة

بطولة ساره مونتيل ★ رجنالد كيرنان

اليوم — سينما بسمان — تلفون ٢٢١٣٦ – ٢٥٣٨٤

تقدم التحفة الفنية الرائعة

الثائرون ★ THE WILD WESTERNERS

بالالوان

تمثيل جيمس فيلبروك ونانسي كوفاك

يعرض غدا العرض القادم

جدجيت في روما GID GET GOES TO ROME

بطولة جيمس دارين وسندي كارول